Azzurri: questa sera a cena da Andreotti poi in volo a Baires

SE FARINA NON PAGA ROSSI TORNA ALLA JUVE

Servizio a pag. 17

Anno 110 - Numero 115
Lunedì 22 Maggio 1978

Torino - Via Marenco 32 - Centr. tel. 65681 - Selez. passante 6568(**)
L. 200 (arretrati il doppio) - (Sped. abbonam. postale G. 1/70)

STAMPA SERA

QUOTIDIANO D'INFORMAZIONI

SHISEIDO
una beauty-consultant Shiseido
è a tua disposizione per dimostrazioni
e consigli sino al 27 maggio
PROFUMI Servetti
in via Rodi 1

GIUNTI A ROMA 31 PROFUGHI - DUE O TRE I MORTI

SALVI GLI ITALIANI

TRA GLI EVACUATI DALLO ZAIRE MOLTI PIEMONTESI

Un profugo disperato col figlio all'arrivo all'aeroporto

ROMA — Trentuno italiani, evacuati nei giorni scorsi da Kplwezi dai parà belgi e dai legionari francesi, sono giunti stamattina a Fiumicino a bordo di un volo speciale dell'Alitalia, AZ 5815, atterrato alle 9,20. Tra gli italiani, appartenenti a diversi nuclei familiari, molte le donne e i bambini. Una signora è ferita, ma leggermente. Lacrime, disorientamento e paura sui loro volti. Tutti ricordano i morti di Kolwezi e la settimana di terrore, vissuta tra il fuoco dei combattimenti casa per casa, tra gli zairesi e i katanghesi prima, e poi tra i soldati belgi e francesi e i ribelli, nel centro minerario attaccato all'improvviso sabato scorso da truppe secessioniste che si battono contro il governo di Mobutu. Insieme agli italiani sono arrivati a Roma anche una trentina di cittadini belgi che sono stati subito imbarcati su un volo della Sabena per Bruxelles.

Il volo è stato organizzato dal ministero degli Esteri e dall'Alitalia per alleggerire il lavoro della «Sabena». Le operazioni organizzative sono scattate ieri sera alle 8,30 superando le varie difficoltà per ottenere l'autorizzazione al volo. Per quanto riguarda i profughi, lo Stato si occuperà direttamente della loro assistenza alberghiera per 45 giorni più un contributo di 500 mila lire per indennità sistemazione, 80 mila per spese vestiario. Inoltre i profughi potranno godere dell'assistenza sanitaria. Chi invece rinuncia all'albergo avrà un contributo giornaliero di 8000 lire/ Sono circa 250 i connazionali residenti nello Zaire, anche se molti hanno la cittadinanza belga o francese.

Questi i nomi dei 31 italiani rientrati in Italia: Paolo Costa, nato a Brusnengo il 18 aprile 1933, con i figli Jacqueline Angela, nata il 12 dicembre 1958, Gelsomina, nata il 24 aprile 1973, e Vincenzo, nato l'8 luglio 1971, tutti nati a Kolwezi; del nucleo fa parte anche la madre di Paolo Costa, la signora Gelsomina Baiocca vedova Costa, nata a Salisbury il 27 marzo 1913.

Enrico Simonetti, nato il 30 luglio 1935 a Roasio, la moglie Annunziata Santagiuliana, nata a Valdagno il 25 marzo 1943, la figlia Cristina, nata a Kolwezi il 28 dicembre 1965. Cesare Bottani, nato a Endine Gaiano il 15 novembre 1935, la moglie Dalma Bonetti, nata ad Endine Gaiano il 21 gennaio 1947 e la figlia Mara, nata il 19 dicembre 1972. Carlo Peroni, nato a Romagnano Sesia (Novara) il 31 gennaio 1911.

(Continua a pag. 3)

IN AULA SOSSI

Servizio a pag. 7

IL PUNTO

SINO a qualche mese fa, i beni-rifugio, quelli in cui i miliardari (o anche i semplici milionari) investivano i loro capitali contro la svalutazione, erano beni classici: gioielli, quadri, appartamenti e via dicendo. Adesso, sono beni di genere completamente diverso, beni «animati»: calciatori (soprattutto loro), altri atleti, cavalli e così di seguito.

La vicenda di Paolo Rossi è esemplare. Quattro anni fa, costò alla Juve 18 milioni; ora è valutato oltre 5 miliardi. Quando, nella storia, è stato compiuto un investimento del genere? Neppure re Mida, che secondo i miti trasformava in oro ciò che toccava, avrebbe mai sognato tanto.

I nostri esportatori (illegali) di capitale dovrebbero tenerne conto. Certamente non possono ottenere di più all'estero. Tra l'altro, là si pagano tasse salate. Qui invece si sa come vanno le cose.

E' il caso di chiedersi, naturalmente, se Paolo Rossi e gli altri calciatori non siano sopravvalutati (qualche dubbio, dopo le prestazioni degli azzurri, dovrà pur esserci). Se l'importazione degli stranieri agisse da calmiere, sarebbe benvenuta. Oltre che lo scandalo, infatti, adesso sfioriamo il ridicolo. Che cosa possono pensarne un operaio o un impiegato?

TORINO *Trentamila denunce inquilini secondo il decreto contro il terrorismo alla sola questura*

A pagina 2

TRENI Da domani a fine mese scioperi a catena i sindacati vogliono una regolamentazione

A pagina 8

AUTODISCIPLINA NEI SERVIZI PUBBLICI ENTRO L'ESTATE

Treni: mercoledì fermi, poi caos Lo sciopero sarà regolamentato

ROBERTO BELLATO

Sarà una settimana difficile per i servizi pubblici. Da domani sera alle 21 si fermeranno, per ventiquattr'ore, tutti i treni a causa di uno sciopero indetto dai sindacati Cgil, Cisl, Uil per la riforma dell'azienda e il nuovo contratto. Appena i ferrovieri confederali riprenderanno il lavoro, comincerà un'agitazione «selvaggia» degli autonomi Fisafs che durerà fino al 31 maggio. Partenze ritardate di mezz'ora e soste forzate durante il percorso, sempre di trenta minuti, all'inizio di ogni turno del personale viaggiante. Un sistema di lotta che finisce per trasformarsi in una vera «guerra all'utente».

Ma anche in altri settori si preannunciano disagi, sia pure molto più contenuti. Domani sciopereranno quattro ore i telefonici della Sip per il rinnovo del contratto. Mercoledì comincerà una serie di astensioni articolate dal lavoro degli addetti a servizi essenziali: luce, acqua, gas. Giovedì sarà la volta dei dipendenti della nettezza urbana.

E' un calendario di agitazioni allarmante. Se ne rendono conto gli stessi sindacati che, ormai apertamente, parlano della necessità di un'autoregolamentazione in questo campo. Nella relazione che il segretario confederale Ruggero Ravenna ha tenuto al seminario di Ariccia, c'è un capitoletto che si intitola «*Contro le spinte corporative e settoriali*». Tra l'altro, si dice che la Federazione unitaria si impegna a varare, prima dell'estate, una normativa interna in materia di sciopero nei pubblici servizi.

Come intendono muoversi su questo terreno insidioso i sindacati? Ci sono già indicazioni piuttosto precise. Intanto si parla di un preavviso di almeno 36 ore (in qualche settore c'è chi vorrebbe far passare addirittura 15 giorni tra proclamazione e sciopero). Questo per non costringere chi viaggia a estenuanti bivacchi nelle stazioni o negli aeroporti.

Dovrebbero poi essere banditi gli scioperi «bianchi» o «a singhiozzo». I servizi essenziali (specie negli ospedali) sarebbero garantiti, come del resto già adesso avviene. Nelle ore di punta della giornata i mezzi pubblici (tram, autobus) dovrebbero comunque circolare per consentire gli spostamenti di lavoratori e studenti. Così come si dovrebbe evitare di scioperare all'Inps o alle Poste quando i pensionati devono ritirare il mensile. Infine si pensa ad una consultazione con le segreterie provinciali o nazionali, prima di proclamare uno sciopero.

I sindacati sono convinti che bisogna intervenire al più presto, anche per evitare che, sul malcontento degli utenti, si innestino tentativi esterni di regolamentazione per legge. Proposte in questo senso sono già partite dalla destra dc (Scalia e Rossi di Montelera).

«*Siamo contrari ad ogni forma di gabbia legislativa*», afferma il segretario della Uil, Giorgio Benvenuto. «*Il sindacato deve risolvere i suoi problemi da solo e ne ha la forza*». Anche il *leader* della Cisl, Luigi Macario, si oppone a qualsiasi ipotesi di interventi per legge. «*Sarebbe una follia*», sostiene, «*anche soltanto pensare di codificare norme elaborate liberamente dallo stesso sindacato*». Aggiunge il numero due della Cgil, Agostino Marianetti: «*C'è già lo strumento della precettazione per i casi gravi. Io proporrei che la stessa precettazione non sia uno strumento ad uso discrezionale del prefetto. Si dovrebbero introdurre forme di consultazione con le organizzazioni sindacali*».

Da più parti, però, si solleva un'obiezione di fondo: in assenza di una legge, i sindacati autonomi continueranno a muoversi sulla linea disastrosa degli scioperi più o meno «selvaggi»?

«*Non si tratta di mettere in disparte gli autonomi o di comportarsi, assurdamente, come se non esistessero*», afferma Benvenuto. «*Il problema è un altro: bisogna riconquistarli ad un disegno politico complessivo. Convincerli che la strada giusta non è quella delle richieste corporative*».

Gli stessi sindacati autonomi, d'altra parte, non sembra siano ostili, in via di principio ad una qualche forma di codice di comportamento. «*Però non deve trattarsi di norme dettate da altri e imposte a noi*», precisa il presidente dell'Anpac (l'associazione dei piloti dell'«aquila selvaggia»), Giuseppe Gerosa.

Dice Schmidt

Breznev vuole la pace

NEW YORK — In una intervista pubblicata sull'ultimo numero del settimanale americano «Newsweek», il cancelliere federale tedesco Helmut Schmidt ha affermato che la volontà di pace e di distensione del Capo dello Stato sovietico Leonid Breznev è al di sopra di ogni sospetto.

Il Cancelliere, che ha recentemente ricevuto Breznev a Bonn, ha aggiunto che «i sovietici sono realisti e non porranno fine alla distensione, che è nel loro stesso interesse. Personalmente non credo che l'equilibrio delle forze penda in favore dei sovietici».

Secondo il Cancelliere gli Stati Uniti dovrebbero svolgere un ruolo più attivo negli affari politici ed economici mondiali. Egli ha detto: «Non spetta a noi europei dirigere l'alleanza dei Paesi occidentali. E' questa la missione degli Stati Uniti. Noi tedeschi occidentali vogliamo svolgere un ruolo moderato. La Germania è la sola nazione divisa ad Occidente, e con il problema di Berlino noi siamo molto esposti».

Mentre Andreotti cerca il successore di Cossiga (si parla di Zamberletti)

Br: prossimi nuovi arresti?

DALL'INVIATO
MARIO DE ANGELIS

ROMA — Le indagini sul caso Moro e la nomina del successore di Cossiga sono strettamente collegate. Si avverte la necessità che al Viminale sieda un uomo in grado di coordinare appieno gli organi di polizia e i nuovi servizi segreti entrati stamane ufficialmente in funzione. L'unico nome per ora rimasto in lizza è quello di Giuseppe Zamberletti, ex commissario del governo in Friuli, esperto di problemi di polizia, considerato dai partiti un tecnico efficiente. Sarà lui ad assumersi tutte le responsabilità di un'inchiesta che — dopo un robusto slancio in avanti — ora sembra di nuovo languire, oppure Andreotti manterrà il controllo degli Interni affidando a Zamberletti un sottosegretariato operativo? Il presidente del Consiglio ha lasciato intendere di «non aver fretta»: ne parlerà con i segretari dei partiti della maggioranza, ma non prima della settimana prossima.

Nondimeno si attendono risultati dalle operazioni di polizia scattate ieri contemporaneamente in molte città d'Italia, tra le quali Torino. Almeno uno degli obiettivi è quello di scoprire il covo in cui si trova la Ibm a testina rotante con la quale i brigatisti hanno scritto tutti i loro messaggi, probabilmente anche l'ultimo del quale la magistratura ha vietato la pubblicazione.

Ma se è vero, com'è trapelato, che il «tipografo» Enrico Triaca ha scelto di vuotare il sacco per attenuare le proprie responsabilità dopo l'arresto, è lecito prevedere che altri mandati di cattura verranno firmati entro breve tempo.

La Ibm «Lunght Electric» a carattere corsivo resta pur sempre uno dei misteri in quest'inchiesta. Quando, per un caso fortuito, i pompieri scoprirono il covo di via Gradoli, si sparse immediatamente la voce che la macchina da scrivere era stata trovata. Poche ore dopo, invece, un messaggio dei brigatisti scritto con la Ibm «originale» smentiva clamorosamente il presunto ritrovamento.

Anche nella tipografia brigatista di via Pio Foà gli inquirenti trovano una Ibm «Light Electric», addirittura con 24 testine di scorta. Per un giorno si accarezza la speranza di aver messo le mani sulla macchina originale e di avere inferto un duro colpo all'organizzazione terroristica. E invece, dopo un'attenta analisi dei caratteri, gli esperti della polizia sono costretti ad affermare che nessuna delle 24 testine è stata usata nella compilazione dei messaggi delle Brigate rosse. A possibile conferma di ciò, un nuovo comunicato (il n. 1 in codice) viene diffuso dalla «Cellula romana Sud Brigate rosse». Non vi è la certezza che sia autentico, ma esistono buone probabilità. Non a caso gli investigatori stanno cercando un'altra «tipografia», ed esaminano una ad una tutte le stamperie di Roma, Torino, Genova e Milano. Trovare la testina Ibm autentica significherebbe infatti avvicinarsi moltissimo al «cervello» dell'operazione Moro.

Altri risultati gli inquirenti confidano di ottenerli con un nuovo interrogatorio di Antonio Marini, «il professore» che abitava nell'alloggio-covo di via Palombini. «Il professore» è l'unico dei sei arrestati che fino ad ora non ha voluto aprire bocca. Avrà cose importanti da tacere?

C'è da registrare, intanto, una levata di scudi dei lavoratori Cgil-Utr (Unità territoriali di riabilitazione) che hanno firmato un comunicato in cui si denuncia il «linciaggio cui è stata sottoposta Gabriella Mariani, tendente a creare il mostro e, quindi, giudizi a priori». Nel comunicato si condannano le Br e il terrorismo ma, insieme, si sollecita una rapida inchiesta per l'assistente sociale sospettata di appartenere alle Brigate rosse.

La Mariani, tuttavia, dovrà spiegare al giudice Gallucci come e perché avrebbe ricevuto dal super ricercato Mario Moretti (il brigatista latitante, amico di Curcio) i milioni in contanti per acquistare l'appartamento di via Palombini, in cui — secondo gli agenti della Digos — i brigatisti tenevano alcune riunioni.

IL TEMPO CHE FARÀ

Tempo previsto: su tutte le regioni molto nuvoloso o coperto con precipitazioni sparse a possibilità di temporali sulle regioni nord-occidentali, sulle regioni tirreniche e sulla Sardegna. **Temperatura:** in aumento sulle regioni meridionali della penisola; in lieve diminuzione sulle rimanenti regioni. **Venti:** deboli intorno Est sulle regioni settentrionali. **Mari:** molto mossi il Tirreno meridionale, il Canale di Sicilia, lo Ionio, l'Adriatico meridionale; mossi i rimanenti mari.

In Italia			Nel mondo		
Bolzano	+10	+26	Belgrado	+14	+27
Cagliari	+13	+23	Bruxelles	+ 4	+17
Catania	+15	+27	Copenaghen	+20	+20
Genova	+15	+20	Londra	+ 9	+17
Milano	+11	+23	Madrid	+11	+22
Napoli	+14	+21	Mosca	+ 9	+19
Palermo	+16	+22	New York	+18	+32
Roma	+10	+23	Parigi	+ 8	+17

TEMPERATURE DI OGGI

massima	+15,2
minima	+11,0
media	+12,2

Rilevazioni del **Servizio meteorologico dell'Aeronautica militare di Cecelia** alle ore 8: pressione a livello del mare 999 mb; umidità 95%. Temperatura massima +14,3, minima +10,9, media +10,3.

STAMPA SERA
Direttore responsabile Ennio Caretto
Editrice **LA STAMPA S.p.A.**
Presidente Giovanni Giovannini
Amministratore Delegato e Direttore Generale Umberto Cuttica
Consiglieri Vittorino Chiusano, Carlo Masseroni, Cesare Romiti
Sindaci Alfonso Ferrero (pres.), Pierluigi Bertola, Secondino Riolfo

© 1978 Ed. LA STAMPA S.p.A.

CERTIFICATO N. 79 DEL 6-4-78

Attentati con bombe a Roma e Milano

Ordigno esplode al Palazzaccio Bombe contro «Alfa» e negozi

ROMA — Un ordigno è esploso vicino all'edificio del ministero di Grazia e Giustizia, all'angolo tra via Arenula e via Delle Zoccolette. Altre bombe contro concessionaria dell'«Alfa Romeo» e contro due negozi di Milano.

Il primo attentato è avvenuto pochi minuti prima della mezzanotte. Dai primi accertamenti fatti da polizia e carabinieri, un uomo sarebbe stato visto deporre un involucro a ridosso dell'edificio; si sarebbe allontanato insieme con altre due o tre persone a bordo di una «Opel» di colore grigio in direzione di Trastevere. Pochi minuti dopo c'è stata l'esplosione. Non ci sono stati feriti. Sul posto si sono recati anche funzionari della «Digos» per le indagini.

L'esplosione non ha provocato danni, fatta eccezione per la rottura di diversi vetri di finestre vicine all'edificio del ministero. L'ordigno è stato fatto scoppiare alle spalle dell'ingresso principale del ministero.

Alla polizia sono stati segnalati anche due giovani che subito dopo lo scoppio si sarebbero diretti verso il Lungotevere a bordo di una motoretta. Le testimonianze che hanno potuto raccogliere gli investigatori, tuttavia, sono scarse e molto imprecise.

Altri due attentati dinamitardi sono stati compiuti durante la notte contro concessionarie «Alfa Romeo». La prima esplosione è avvenuta in via Prenestina, l'altra in via Capitan Casella, a Ostia Lido. Le esplosioni sono avvenute quasi contemporaneamente. In entrambi i casi sono stati provocati gravi danni ai negozi.

Due ordigni di non elevata potenza sono stati fatti esplodere anche a Milano la scorsa notte contro le saracinesche di un panificio in via Degli Apuli e di un bar in piazzale Ferrara. Più tardi uno sconosciuto ha telefonato al *Corriere della Sera* a nome di «reparti comunisti combattenti», affermando: «Rivendichiamo gli attentati ai due bar, perché covi di spacciatori di droga». Poco più tardi è avvenuta l'esplosione davanti alla saracinesca del bar di piazzale Ferrara. Danni per un valore di circa 700 mila lire sono stati riportati dalla serranda e dalle vetrate interne del locale.

Sadat vince col 90%

IL CAIRO — Circa dieci milioni di votanti si sono recati oggi alle urne per il referendum in Egitto. Secondo risultati non ufficiali e non ancora definitivi, oltre il 90 per cento dei votanti si è pronunciato a favore della serie di misure proposte dal presidente Sadat.

Due o tre i morti tra gli italiani nello Zaire

RITORNO A ROMA E BRUXELLES

I cadaveri di due bianchi in una strada di Kolwezi

(Segue da pag. 1)

Sottris Cassar, di nazionalità inglese, nato il 15 aprile 1951, la moglie Anna Maria Serpelloni, nata a Borgosesia (Vercelli) il 9 settembre 1957, e la figlia Vassilia Cassar, nata a Kolwezi l'8 febbraio 1977. Luciano Fornasari, nato a Cortemaggiore (Piacenza) il 18 aprile 1938; Mariuccia Fornasari.

Angela Peuto, nata il 22 settembre 1940 a Cortemaggiore (Piacenza), con i figli Mauro Peuto, nato il 13 dicembre 1964, Bruno, nato il 9 giugno 1967, e Clara, nata il 20 maggio 1973, tutti a Kolwezi. Anna Maria Concoli in Tarzia, nata il 17 maggio 1938 a Endine Gaiano (Bergamo), con i figli Monica Tarzia, nata l'11 agosto 1965, Raimondo, nato il 22 febbraio 1967, e Sabrina, nata il 14 febbraio 1969, tutti a Lumumbashi.

Luigi Meisina, nato il 27 ottobre 1941 a Rocca Susella (Pavia), con la moglie Nella Raminelli, nata il 15 settembre 1945 a Voghera, e la figlia Claudia Meisina, nata il 21 ottobre 1968 a Voghera. Mauro Casale, nato a Gagliano Aterno (L'Aquila) il 28 settembre 1924. Isidoro Brighenti, nato il 13 luglio 1930 a Endine Gaiano (Bergamo). Beniamino Zambetti, nato il 28 dicembre 1938 a Endine Gaiano (Bergamo).

«Ho saputo poco fa che mio marito è giunto a Roma. Mi hanno detto di andare ad aspettarlo all'aeroporto milanese di Linate: arriverà in giornata. E' la fine di giorni di angoscia e di terrore per me e per mia figlia». *Queste le prime parole della signora Elide Pellegrini, moglie del ricercatore minerario Isidoro Brighenti di 48 anni, profugo dallo Shaba assieme a numerosi altri italiani.*

«Mio marito — *ha detto accon voce concitata la signora Pellegrini* — viveva da sette anni a Kolwezi. Spesso rientrava in Italia: l'ultima volta è stato in aprile. Il 28 aprile era ripartito per l'Africa. Quando ho saputo di ciò che stava accadendo nello Zaire ho temuto per la sua vita. La prima telefonata rassicurante l'ho avuta venerdì scorso da amici di Kolwezi. Poi è giunta la conferma dal ministero degli Esteri. E' la fine di un incubo».

I PARÀ CONTROLLANO SOLTANTO LA CITTÀ

KINSHASA — *I combattimenti sono finiti a Kolwezi. I paracadutisti francesi e belgi controllano ormai tutta la città. Sacche di resistenza dei ribelli sono però ancora disseminate nello Shaba. Le truppe europee hanno tentato stamane alcune sortite, ma le operazioni di rastrellamento si presentano più complicate del previsto.*

Ieri sera all'aeroporto di Kinshasa è atterrato un aereo marocchino con a bordo cinquanta guastatori. Il loro comandante ha detto che hanno il compito di proteggere l'ambasciata. L'anno scorso, durante la precedente invasione dello Shaba, il Marocco aveva inviato 1500 soldati a combattere al fianco dell'esercito zairese.

Secondo un comunicato del ministero della Difesa francese, i ribelli controllano una zona da cinque a dieci chilometri a Nord e ad Ovest di Kolwezi. I paracadutisti francesi li inseguono servendosi delle jeep e dei camion trasportati dalle basi in Corsica.

Il «comitato di crisi» belga (governo e alti ufficiali) continua la sua serie di riunioni. Oggi dovrà decidere se autorizzare o meno la continuazione dell'operazione dei paracadutisti.

I parà francesi in controllo della situazione?

Originariamente, l'assalto dei militari belgi avrebbe dovuto durare solo 72 ore, cioè il tempo necessario per evacuare i cittadini bianchi. Se sarà decisa una proroga, si dovrà predisporre anche l'invio dei mezzi tecnici e dei materiali necessari per i soldati.

Il prolungamento della missione, si dice a Bruxelles, consentirebbe anche l'allargamento delle operazioni di ricerca degli europei residenti fuori della zona di Kolwezi. Un rafforzamento dell'impegno militare europeo nello Shaba confermerebbe le ipotesi avanzate da più parti secondo le quali l'operazione di salvataggio dei cittadini bianchi, pur urgente e necessaria, non sarebbe altro che il paravento di un'azione più massiccia, volta a difendere le installazioni missilistiche tedesco-americane da eventuali attacchi dei ribelli.

ATTESA A BIELLA, NOVARA E VERCELLI

GIOIA IN PIEMONTE TRA TUTTI I FAMIGLIARI

PIERO MINOLI

BIELLA — Non c'è pace per gli emigrati biellesi nello Zaire, l'ex Congo Belga. Molti sono già rimpatriati in occasione di altri drammatici avvenimenti, ma la colonia biellese è assai numerosa e concentrata proprio nella zona del Katanga, recentemente insanguinata da ribellioni e guerriglie. In questi giorni molte famiglie di Brusnengo, in particolare, e di Masserano sono in ansia per i loro congiunti, alcuni dei quali hanno già lasciato lo Zaire e sono arrivati a Bruxelles con gli aerei messi a disposizione dei profughi.

Pare, purtroppo, che ci sia una vittima. Carlo Montà, un giovane di 30 anni, assistente edile in un cantiere di Kolwezi, è disperso e si teme il peggio. Le voci che s'incrociano sulla sorte del giovane servono solo ad accrescere l'angoscia degli anziani genitori, Dionigi Montà e Mariuccia Gianadda, di 73 e 85 anni, che abitano a Brusnengo. Entrambi continuano a sperare che il figlio si sia allontanato per mettersi al sicuro e che presto mandi sue notizie. Carlo Montà ha quattro fratelli: Giampaolo, Luciano e i gemelli Aldo e Ubaldo.

Un altro brusnenghese, Tersillo Fangazio, 53 anni, è giunto a Bruxelles con la moglie Giulia Dotti, di 49 anni. Anch'egli abitava a Kolwezi ed era impiegato nella ex Union Minière. I coniugi hanno quattro figli: Gianluigi di 28 anni, Daniele di 25, Franco di 21 e Tiziano di 18. Il fratello Adelmo Fangazio è uno dei biellesi rientrati in precedenza.

A Masserano è atteso Alessandro Gentile, di 43 anni, che dopo la proclamazione dell'indipendenza aveva assunto la nazionalità dello Zaire nella speranza, purtroppo vana, di essere lasciato tranquillo. A Kolwezi fa il commerciante in società con un indigeno. Insieme con Alessandro Gentile tornano la moglie Christiane Laclace, 39 anni, svizzera, e una figlia di 4 anni, Myriam. Altri due figli, Giancarlo e Piergiorgio, di 17 e 14 anni, vivono a Ginevra. Anche Alessandro Gentile ha un fratello, Umberto di 53 anni, che è tornato qualche anno fa dallo Zaire. Intendeva tornarvi, ma poi sono successi i tragici avvenimenti.

GATTINARA — I profughi vercellesi e biellesi dello Zaire stanno rientrando in Italia, dopo i tragici avvenimenti dei giorni scorsi. Anna Maria Serpelloni in Cassar, una ventottenne di Borgosesia, aveva lasciato il nostro Paese circa un anno fa per tentare la fortuna in Africa, a fianco del marito, Sutiris

Cassar, un cittadino inglese di origine greca. Ha telefonato ai parenti. «*Stiamo bene* — ha detto — *ma abbiamo avuto tanta paura. Arriviamo...*».

Enrico Simonetti, 43 anni, ed Elio Quaglia, 51 anni, entrambi di Roasio, con la famiglia, seguendo una tradizione che si perpetua da decenni nel paese della cintura gattinarese, erano emigrati, trovando lavoro alla Union Minières di Kolwezi, e ogni anno tornavano al paese natale per trascorrervi brevi periodi di ferie.

Di Sergio Perini, 59 anni, ed Alessandro Gentile, 56, a Masserano, loro paese natale, nulla si sa ancora tranne che hanno trovato posto su uno degli aerei in partenza per l'Europa.

NOVARA — Sono in pochi a Romagnano Sesia a ricordarsi di Carlo Peroni, 67 anni, uno dei reduci dell'inferno catanghese. «*Aveva il mal d'Africa* — dicono qui — *è partito giovanissimo e anche se di tanto in tanto tornava, l'abbiamo un po' perso di vista. Peroni deve avere fatto fortuna in Africa, ma gli eventi bellici prima e le sommosse poi l'hanno privato per tre volte dei suoi beni*».

Nel 1946 si è sposato con una vedova di origine greca, madre di tre figli che nello Zaire possedeva un supermercato. Con i figli ormai grandi (la primogenita, sposata, lavora come interprete presso una industria laniera di Valduggia) Carlo Peroni e la moglie, che lo scorso anno erano stati a Romagnano, avevano intenzione di abbandonare definitivamente l'Africa e di stabilirsi in Valsesia acquistando una tabaccheria.

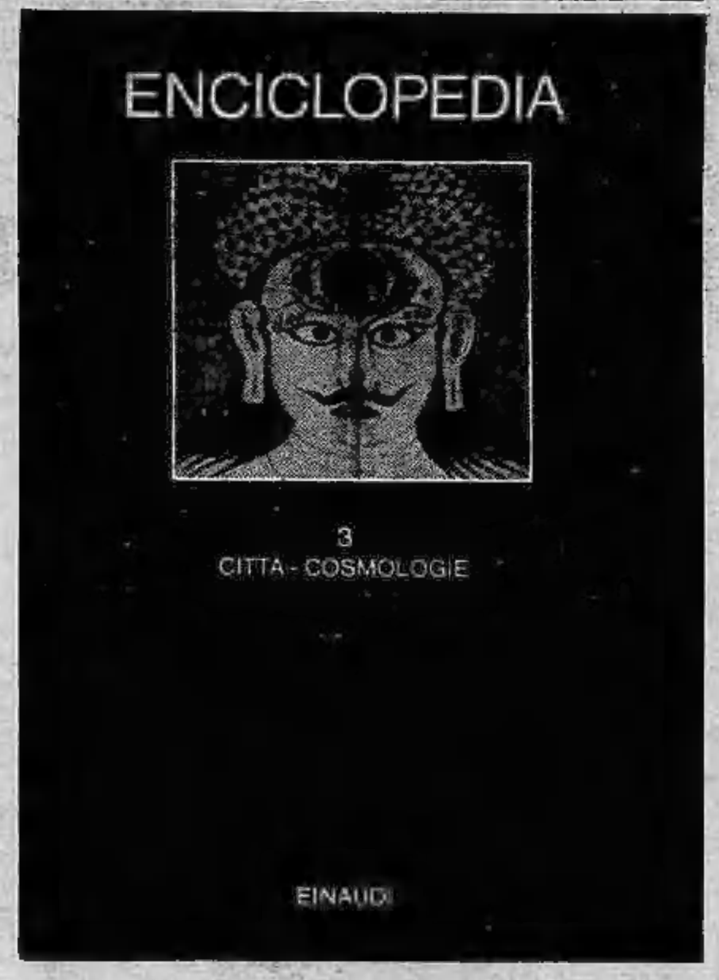

*Il terzo volume dell'*Enciclopedia *contiene le seguenti voci:*

Città (Roncayolo), Città/campagna (Bairoch), Civiltà (Sachs), Classi (Szacki), Classico (Fortini), Clima (Lemonnier), Clinica (Basaglia Ongaro), Codice (Eco), Coerenza (Chwedenczuk), Cognizione (Droz), Collezione (Pomian), Colonie (Bairoch), Colore (Brusatin), Coltivazione (Haussmann), Combinatoria (Rosenstiehl), Commercio (Bairoch), Competenza/esecuzione (Sumpf), Comportamento e condizionamento (Delaunay), Comunicazione (Wilden), Comunità (Busino), Concetto (Vuillemin), Conflitto (Busino), Conoscenza (F. Gil), Consenso/dissenso (Strada), Conservazione/invarianza (Elkana - Ben-Menahem), Consuetudine (Papagno), Consumo (Terrail), Contadini (Kula - Kochanowicz), Continuo/discreto (Manin), Controllo/retroazione (Prigogine - Stengers - Nicolis) Controllo sociale (L. Lamberti), Convenzione (Amsterdamski), Coppie filosofiche (F. Gil), Corpo (J. Gil), Coscienza/autocoscienza (Bedeschi), Cosmologie (Cavallo e Messina).

Da Theng Hsiao-ping

Colombo in Cina ottiene petrolio

PECHINO — Il ministro Vittorino Colombo si è incontrato oggi a Pechino col vice-primo ministro Teng Hsiao-ping, dal quale ha avuto la conferma della «più completa disponibilità» cinese a fornire petrolio anche all'Italia.

Il ministro dei Trasporti e della Marina mercantile è stato il primo esponente del governo italiano ricevuto dal vice-primo ministro e vice-presidente del partito comunista cinese.

L'incontro è avvenuto al termine di una visita di una settimana compiuta in Cina dall'on. Colombo a capo di tre delegazioni: dei trasporti, delle poste e telecomunicazioni, dell'Istituto italo-cinese per gli scambi economici e culturali.

Teng Hsiao-ping ha anzitutto ribadito all'ospite, in nome proprio e del governo cinese, la solidarietà per la morte del presidente della democrazia cristiana Aldo Moro e la «decisa condanna per simili atti di pirateria e terrorismo».

Il vice-primo ministro, secondo l'on. Colombo, si è detto «molto meravigliato che questi atti si compiano all'insegna di sedicenti "Brigate rosse" le quali affermano di ispirarsi al marxismo-leninismo.

Altri precedenti nel quartiere: aperta un'inchiesta

FORSE UN DIFETTO DELLO SCALDABAGNO

Vincenzo e Pasqualina Castaldo, i genitori

Da sinistra, i piccoli Piero, Pasqualino e Katia, morti col padre e la madre

NAPOLI — Sembrano sempre più chiare le cause della morte dell'intera famiglia Castaldo: fuga di gas, nella notte, forse per guasto all'impianto per il riscaldamento dell'acqua. Il padre Vincenzo, 47 anni, operaio carpentiere all'Italsider di Bagnoli, è stato trovato supino sul pavimento all'ingresso della cucina, in pigiama. Aveva le mani contratte, nello sforzo di aggrapparsi allaporta, forse nel disperato tentativo di trovare scampo verso l'esterno e di invocare aiuto per sé e per i familiari. Sull'addome presentava macchie di sangue e alla bocca tracce di bava. La moglie Pasqualina, 38 anni, i figli Katia, 13, e Piero, 5, erano distesi sul letto mentre l'altro figlio, Pasquale, 12 anni, è stato trovato riverso nei pressi del bagno. Probabilmente, colto dai disturbi, si è svegliato di colpo e, come il padre, ha cercato soccorso.

Tutti e cinque sono morti nel cuore della notte, uno dopo l'altro.

Sulla morte della famiglia Castaldo la Procura della Repubblica ha aperto un'inchiesta. L'elemento fatalità non sembra accettabile, infatti, come spiegazione della tragedia. Il sostituto procuratore dottor Mastrominico, dopo il sopralluogo fatto dai tecnici, ha appuntato la sua attenzione sui guasti degli impianti di riscaldamento che gli sono stati segnalati da quasi tutti i capifamiglia che abitano nelle case del Villaggio Italsider. Fino a qualche tempo fa, il servozio di riscaldamento era contralizzato e funzionava a nafta. Ogni palazzina aveva una caldaia. Ma accadevano troppi inconvenienti. Si pensò allora d'impiantare tante calderine, azionate a gas di città, quanti sono gli appartamenti.

Napoli, sparatoria 1 morto e 4 feriti

NAPOLI — Un morto e quattro feriti sono il bilancio di una lite avvenuta, sembra per futili motivi d'onore, nell'appartamento dell'industriale Ernesto Montanaro, di 70 anni, in via Appia Sud a Sant'Antimo, un grosso centro ai confini della provincia di Napoli con Caserta.

Il fatto è accaduto poco prima della mezzanotte. Secondo quanto si è appreso dalle prime indagini dei carabinieri, sembra che uno dei familiari di Rosa Gerace, di 24 anni, si sia recato a casa dei Montanaro per parlare con loro.

E' sorta però una lite durante la quale l'uomo ha estratto la pistola sparando contro l'industriale. Nella sparatoria è rimasto ucciso Vincenzo Toma, di 60 anni, il quale era in casa Montanaro. Sono rimasti feriti lo stesso industriale, nonché Pasquale Zupo, di 62 anni, Rosa Gerace, di 24 e la moglie del Toma, Luisa di 48 anni.

Il sottosegretario Radi azzannato dal suo cane

PERUGIA — Non sempre i cani da guardia proteggono i loro padroni. All'onorevole Luciano Radi, sottosegretario al ministero dell'Interno, è toccato verificarlo di persona. Nella sua villa alla periferia di Foligno, nella frazione collinare di San Sebastiano, aveva sguinzagliato un pastore belga e un pastore maremmano. Contro i ladri e contro eventuali malintenzionati.

Era parsa una buona idea. I due cani avevano sempre fatto il loro dovere con scrupolo. A volte erano perfino troppo «attenti». Ieri sera, uno dei due, il pastore belga, ha esagerato. Quando il padrone è rientrato a casa, ha atteso che scendesse dall'auto, poi lo ha aggredito.

L'onorevole Radi, appena ripresosi dallo stupore, ha invocato aiuto a gran voce. E' stato salvato dal pronto accorrere dei suoi familiari. In ospedale, dove è subito stato trasportato, i medici hanno dovuto sottoporlo ad un intervento chirurgico. I morsi del cane gli avevano causato profonde ferite ad entrambe le braccia e lesioni ai tendini. E' stato ingessato.

Sui motivi di questa inaspettata aggressione, il sottosegretario non ha saputo fornire spiegazioni. I suoi familiari hanno detto che l'animale nutriva «poca simpatia» per il padrone.

r. s.

PARAPSICOLOGIA di *Laura Bergagna*

Il morto che gratta i piedi

Il caso di Marsilio Ficino — l'umanista cinquecentesco che un'ora dopo la morte, in piena notte, chiama dalla strada l'amico Michele Mercato col quale ha fatto un «patto oltre la tomba» e, in groppa ad un bianco destriero gli grida: *«Michele, c'è un'altra vita»* — è tra quelli che gli spiritualisti citano volentieri per dimostrare la sopravvivenza dopo la morte. Ma gli animisti (gli eredi della scienza razionalista, propensi più all'analisi che alla sintesi, diffidano della semplicità) contestano la spiegazione spiritista che reputano troppo semplicista.

Propongo invece l'ipotesi che tra i due studiosi del Cinquecento si sia instaurato in conseguenza del famoso «patto», un ponte telepatico attraverso il quale al Mercato è giunta — a livello inconscio — la notizia della morte dell'amico Ficino, insieme al messaggio sulla sopravvivenza che questi gli ha inviato in punto di morte. La visione sopraggiunta un'ora dopo non sarebbe — sempre secondo gli animisti — che l'elaborazione in chiave simbolica del messaggio raccolto dal subconscio del Mercato e proiettato all'esterno dalla sua psiche con il meccanismo dell'allucinazione.

Ma ecco un altro famoso caso di «patto oltre la morte» citato dai testi di parapsicologia, nel quale gli animisti vengono posti allegramente in difficoltà da un ...«morto» provvisto di umorismo e in vena di scherzare

Nel 1882 il conte Carlo Galateri (appartenente ad una nobile famiglia italiana che ancora oggi coltiva seriamente lo spiritismo) fece amicizia con un anziano ufficiale dei granatieri di nome Virgini. Galateri tentò invano di conquistarlo allo spiritismo. Un giorno, più per scherzo che con intenzioni serie, i due fecero il patto che il primo a morire avrebbe avvertito l'altro... grattandogli i piedi.

Nel novembre del 1887 Virgini annunziò all'amico che tornava in servizio nelle truppe africane. La sera del 5 agosto 1888 Galateri sta dormendo quando la moglie lo sveglia seccata: *«Ma stai fermo»*. Il marito le chiede se sta sognando, ma lei insiste: *«Ti dico di non solleticarmi i piedi»*.

Galateri pensa che ci sia un insetto nel letto. Accesa una candela, i due coniugi si mettono alla ricerca. Non trovano niente. Spenta la candela si rimettono a letto quando la contessa Galateri ha un soprassalto e grida: *«Guarda, guarda: in fondo al letto»*. Il marito guarda e non vede nulla, ma lei insiste: *«Sì, c'è un giovane alto e sorridente con un casco coloniale in testa. Ride guardandoti... Oh, poveraccio che orribile squarcio ha nel petto... e ha pure un ginocchio fracassato. Ti saluta con aria contenta... scompare...»*.

L'indomani i due raccontano l'accaduto agli amici e dieci giorni dopo i giornali annunciano che un gruppo di ascari comandato da alcuni ufficiali italiani è stato attaccato dagli abissini presso Saganeiti. Virgini, l'ultimo ufficiale sopravvissuto, è stato colpito ad un ginocchio e poi finito con un colpo al petto.

NUOVE LEGGI PER CURE TERMALI

BRESCIA — *Presso le terme di Boario si è inaugurato il centro Migliavacca per lo studio e la cura delle malattie del fegato e delle vie biliari. Il dottor Gino Colombo, assessore all'Industria e Commercio della Regione Lombardia, ha proposto una nuova regolamentazione per le cure termali. «Sorge spontanea l'esigenza — ha detto — di costituire per il settore delle acque minerali a destinazione termale un coordinamento di carattere generale che tenga conto di tutte le competenze che vengono a formare il fenomeno (industriali, patrimoniali, urbanistiche, sanitarie, turistiche, dei trasporti e delle comunicazioni) e nello stesso tempo vigili su tutte le iniziative di carattere regionale, interregionale, nazionale e comunitario».*

Il professor Baldassarre Messina dell'Università di Roma ha chiesto chiarezza di legislazione a partire dalla riforma sanitaria, che consenta la giusta gestione delle cure termali a vantaggio della comunità.

Abbonati a TUTTOLIBRI dai appuntamento ad un amico.

Perché Tuttolibri è un dialogo aperto con te.
Dà una risposta diretta ai tuoi problemi di aggiornamento e di ricerca ed un orientamento più rapido nella scelta dei testi.
E' un settimanale d'attualità ed insieme uno strumento di consultazione.
In più l'abbonamento ti offre il vantaggio degli sconti aggiuntivi sui numeri doppi e sui supplementi che in edicola costano di più.

Per abbonarsi rivolgersi a:
-Tuttolibri - Editrice La Stampa - via Marenco 32 -Torino tel. 65.68.1
- Le migliori librerie della tua città.
Oppure eseguire versamento su C/C postale n° 2/1360 intestato a Tuttolibri - Editrice La Stampa S.p.A.

Abbonamento annuo a Tuttolibri:
Italia L. 14.000 - Estero L. 16.500

Antonio Scopelliti è accusato anche del delitto Ferlaino

Erika, la figlia del «re della seta» di Milano era nelle mani dell'assassino del giudice

Erika Ratti — Antonio Scopelliti — Nicola Criscenti — Onofrio Ienni — Francesco Fontana — Luigi Clerici

MILANO — Antonio Scopelliti, arrestato sabato insieme con alcuni complici, Onofrio Jenna, Luigi Clerici, Francesco Fontana il sedicente Nicola Crescenti, Giovan Battista Lazzarino e sua moglie Rita Enrica Knaak per il sequestro di Erika Ratti, scoperta dai carabinieri in un appartamento di Milano, è sospettato di essere l'autore dell'omicidio dell'avvocato generale dello Stato a Catanzaro, Francesco Ferlaino. Con Scopelliti sono sospettati dello stesso reato, due altre persone: Pino Scriva ed il boss di Borgia, Nino Giacobbe già condannato all'ergastolo dalla corte d'Assise di Novara per il sequestro omicidio di Cristina Mazzotti.

Secondo il sostituto procuratore di Napoli dottor Minale Giacobbe sarebbe stato il mandante, Scopelliti l'autista e Scriva l'esecutore materiale. Quest'ultimo voleva chiudere per sempre la bocca al giudice perché quando aveva ritrattato la confessione del delitto sostenendo di essere stato torturato, Francesco Ferlaino era intervenuto pesantemente: *«Quel che dice ora Scopelliti è falso. Quando ci sarà il processo mi toglierò la toga ed andrò a testimoniare che ha confessato senza subire pressioni di sorta».*

Con queste parole aveva sottoscritto la sua condanna a morte.

Dopo la liberazione di Erika Ratti, sono tre gli ostaggi milanesi che rimangono ora nelle mani dell'anonima.

Mario Ceschina. Il sequestro risale all'ottobre del '76. Secondo voci bene informate, per la sua liberazione la famiglia avrebbe pagato fino ad ora quattro o cinque miliardi. Sessantaquattro anni, titolare di un'industria di articoli sanitari, settimo contribuente milanese nel '72 con un'imponibile di 250 milioni, Mario Ceschina venne rapito in circostanze misteriose l'ottobre del '76.

Nicolò De Nora. Quarantanove anni, produttore cinematografico dal passato burrascoso e figlio dell'industriale elettrochimico Oronzo, fu prelevato la sera dell'11 gennaio dello scorso anno in piazza della Repubblica. Per riaverlo, il padre avrebbe già consegnato ai banditi una cifra molto vicina ai quattro miliardi.

David Beissah. Uomo d'affari di cittadinanza messicana, è stato rapito l'8 marzo di fronte al portone di casa, in via Domenichino 50.

A 11 ANNI ASSASSINATO DA UN BRUTO

NAPOLI — A 12 ore dal macabro rinvenimento, ha un nome lo sventurato fanciullo violentato e strangolato da un bruto e lasciato penzoloni con la testa nella forcella di un ramo di un albero di nocciole in un viottolo di campagna tra i comuni di Palma Campania e S. Giuseppe Vesuviano. E' Giulio Intonaco, un ragazzo di 11 anni, penultimo di undici figli di un guardiano del campo sportivo del comune dell'entroterra vesuviano. Il padre Gabriele, soprannominato «Pesce spada» è sorvegliato speciale, per reati comuni.

E' stato lo sventurato genitore a mettere in allarme gli inquirenti. Sabato mattina, quando si è presentato al commissariato di polizia per il quotidiano controllo, ha riferito le sue preoccupazioni per l'assenza del figlio Giulio. «Non è tornato questa notte, nessuno dice di averlo visto; chissà cosa gli è capitato...».

In un primo momento le indagini per identificare la vittima dell'orrendo delitto, si sono arenate davanti al particolare che nessuna famiglia della zona teatro del raccapricciante crimine aveva sporto denuncia ai carabinieri per la scomparsa di ragazzi. Stamattina, quando i fonogrammi con le foto del fanciullo sono state diramate in tutti i centri della Campania, il funzionario di polizia di S. Giuseppe Vesuviano si è ricordato dello sfogo del pregiudicato ed ha ricollegato l'episodio al truce assassinio.

L'identificazione ufficiale, avvenuta fra scene strazianti di disperazione, ha fugato ogni dubbio in proposito. Resta ora da mettere le mani sul bruto che ha agito in un raptus sessuale. Non sarà facile. Giulio Intonaco frequentava la quarta elementare e proveniva da una famiglia in misere condizioni economiche che lasciava i figli abbandonati a se stessi per procacciarsi qualcosa da vivere.

Non risulta che frequentasse ambienti particolari. E' tuttavia opinione degli inquirenti che Giulio sia stato adescato con qualche pretesto per guadagnare poche migliaia di lire.

Stavano per incassare i soldi del riscatto

MILANO — *Per Erika Ratti, 24 anni, la figlia primogenita del «re della seta» sequestrata da una gang di mafiosi cinquanta giorni orsono circa e liberata ieri mattina all'alba dai carabinieri a Milano, in un appartamento, senza colpo ferire, l'incubo è finito.*

Prima di tornare a casa accompagnata dai genitori, il cavaliere del lavoro Antonio Ratti, 63 anni e la signora Carlangela Bombrini Parodi Delfino, Erika si è fermata a villa «Sucota» nella quale il cavalier Ratti ha il suo centro vendita, sulla statale Regina. Ha voluto salutare una trentina di dipendenti dell'azienda, operai e impiegati, che partivano proprio ieri mattina alla volta della Cina per scambi commerciali e culturali. Fino ad ora la ragazza non ha incontrato nessun giornalista.

Antonio Ratti ha concesso invece un'intervista che ha ripercorso i momenti conclusivi dell'angosciosa vicenda e il dopo-sequestro. «Abbiamo saputo — *ha detto* — solo nelle prime ore del mattino che nostra figlia stava per essere liberata. Io e mia moglie, allora ci siamo precipitati in auto a Milano. Siamo giunti nella caserma dei carabinieri tre minuti prima dell'arrivo di Erika. E' stata una bella operazione. Mia figlia mi ha detto che quando i carabinieri sono arrivati i suoi carcerieri stavano ancora dormendo».

«Erika — *ha continuato il cavalier Ratti* — non è stata trattata male. Certo ha vissuto un'esperienza traumatizzante specialmente quella riguardante le fasi iniziali del sequestro, il rapimento vero e proprio. La ragazza mi ha detto di essere stata sempre tenuta prigioniera nella stessa stanza e di avere intuito di trovarsi a Milano. Non le hanno mai permesso di scrivere lettere alla famiglia: le davano dei giornali da leggere. Non le hanno mai somministrato dei sonniferi. Per pranzo e cena quasi sempre una pastasciutta che le piaceva molto. Per lavarsi, i suoi carcerieri le facevano trovare dei catini colmi d'acqua».

Il cavalier Ratti ha ammesso che la liberazione della figlia è avvenuta proprio nel momento in cui stava dando il via al pagamento fissato per il rilascio di Erika, una cifra molto alta che secondo alcune voci si doveva aggirare sui due miliardi di lire.

LE VOSTRE STELLE

a cura di Raffaella Girardo

OROSCOPO DI OGGI

ARIETE (21 marzo - 20 aprile)
In giornata porterete avanti affari di una certa importanza e contatterete persone che vi aiuteranno e troverete molto piacevoli come compagnia. In amore dovete evitare delle perdite di tempo, inseguendo persone che varrebbe la pena perdere anziché trovare.

TORO (21 aprile - 21 maggio)
Il buon esito di un contratto di lavoro è nelle vostre mani. Sappiate manovrare i fili con decisione e diplomazia e vedrete che lo porterete a termine. Chi amate ha bisogno di poter credere a ciò che dite, perciò esternate tranquillamente i vostri sentimenti.

GEMELLI (22 maggio - 21 giugno)
Dopo un esame durato lungo tempo, i vostri superiori decideranno di affidarvi un lavoro molto importante ed indipendente. Siate all'altezza della fiducia in voi riposta.

CANCRO (22 giugno - 22 luglio)
In amore è facile fare promesse e poi non mantenerle, fate dunque attenzione a non farvi ingannare, lasciandovi incantare da persone furbe e senza scrupoli.

LEONE (23 luglio - 22 agosto)
In amore oggi avrete solo l'imbarazzo della scelta. La vostra personalità attirerà l'attenzione di una persona che vi corteggerà a lungo prima che voi l'accettiate. Per molti sarà l'incontro definitivo. Ottimo l'andamento professionale.

VERGINE (23 agosto - 22 sett.)
Vi verrà affidato un incarico già iniziato da un'altra persona e poi abbandonato. Il compito non è facile, cercate quindi di discutere prima di accettare ciecamente. Possibilità di cambiamenti in amore e molta fortuna.

BILANCIA (23 sett. - 22 ott.)
Perché voler a tutti i costi inseguire un sogno romantico d'amore e continuare a soffrire? Accettate quindi la realtà e risvegliatevi. Troverete ben presto chi vi aiuterà a dimenticare e farà ricredere. Ingiustizie professionali.

SCORPIONE (23 ott. - 22 nov.)
Buoni gli auspici per l'amore: i vostri rapporti saranno in costante miglioramento e continuando così ben presto consoliderete il vostro sentimento col matrimonio.

SAGITTARIO (23 nov. - 21 dic.)
Potrete scegliere fra più possibilità di lavoro. Non lasciatevi prendere dall'indecisione, a volte è necessario rischiare. Per molti di voi vi sarà la possibilità di ottenere il posto migliore. Ore serene in famiglia.

CAPRICORNO (22 dic. - 20 genn.)
Nell'iniziare un nuovo lavoro dovrete scegliere alcuni collaboratori fra quelli attuali, valutate con prudenza sia la loro personalità che le loro capacità; la vostra buona riuscita dipende in gran parte da ciò che loro sapranno realizzare.

ACQUARIO (21 genn. - 18 febbr.)
Oggi potrete dedicare la vostra giornata all'amore. Il vostro lavoro vi lascerà alcune ore tranquille ed organizzerete l'incontro di questa sera: chi amate, oltre a mostrarvi il suo affetto, vi aiuterà anche nel lavoro.

PESCI (19 febbraio - 20 marzo)
Qualche screzio con il partner vi lascerà di umor nero e farete di tutto per peggiorare la situazione. Certe cose non capitano solo a voi, quindi abbandonate la maschera di vittima ed aspettate che gli passi. Tutto si sistemerà.

SULLE ALPI E SUL PIEMONTE NEVE E FREDDO COME D'INVERNO

Il maltempo frena le vacanze

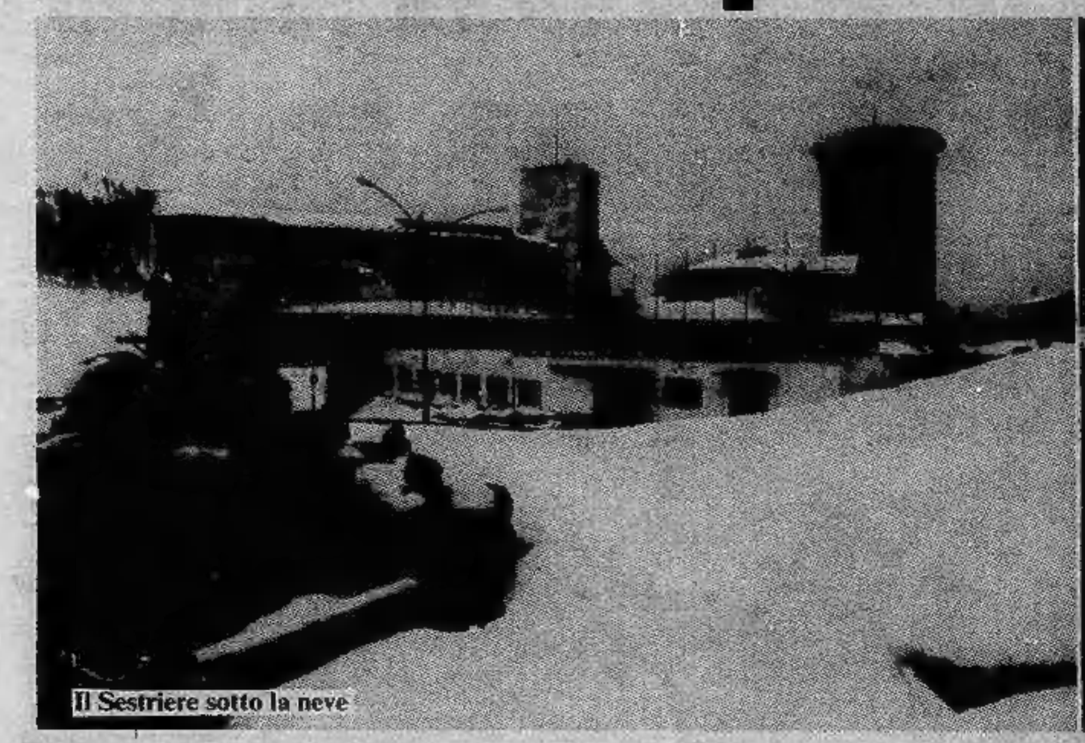

Il Sestriere sotto la neve

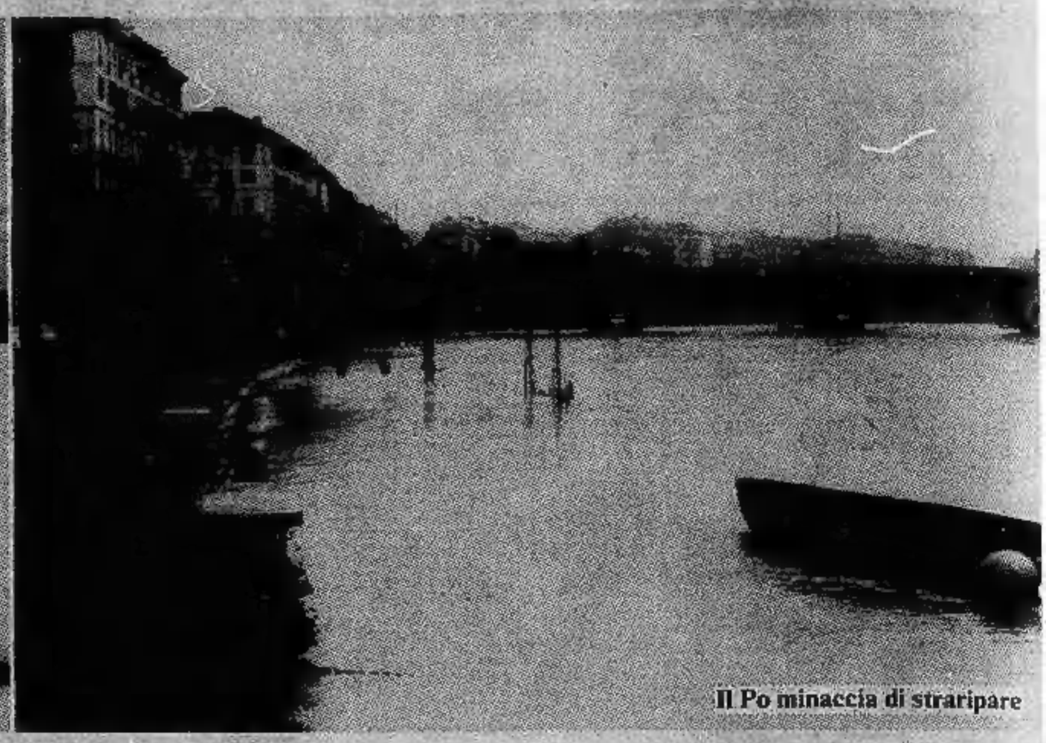

Il Po minaccia di straripare

Neve, vento, pioggia e freddo continuano a tormentare le alte valli del Piemonte e della Liguria. A memoria d'uomo non si ricorda una analoga situazione meteorologica: a dirci che siamo d'estate c'è soltanto il calendario. Persino le marmotte, sconcertate trovando la neve invece dei prati, si lasciano morire di fame.

Al Sestriere, dopo l'abbondante precipitazione nevosa di ieri all'alba, il tempo è migliorato. La neve ha cessato di cadere ed è comparso il sole. Anche il traffico automobilistico ha ripreso a svolgersi con regolarità. Su tutta la Valle d'Aosta permane il maltempo. Piovigina, sopra i duemila nevica, i torrenti sono ingrossati ma non raggiungono i livelli di guardia e il freddo non invita i turisti a programmare le vacanze in montagna, almeno fintanto che i meteorologi non sfideranno il tempo avanzando ipotesi di «primavera». Per ora prudentemente tacciono. A Limone Piemonte è caduto un po' di nevischio misto a pioggia nella notte. Poi il cielo si è accontentato di restare grigio. Cielo plumbeo anche in Liguria, ma con la differenza che a Genova sabato e domenica la giornata — dicono — fosse addirittura afosa. Negli altri centri temperatura più bassa.

Le preoccupazioni degli albergatori crescono. Le prenotazioni per l'estate — ma ci sarà poi l'estate? — segnano punte minime. Ma sembra che non tutta la colpa sia da attribuirsi al tempo. Qualcuno insinua che il caro vita scoraggi molti, qualcun altro (soprattutto gli albergatori) sostiene invece che si tratti di calunnie e che i prezzi in Liguria siano più bassi che altrove. Le voci sarebbero messe in giro ad arte da agenti «stranieri».

Quanti vedendo torrenti e fiumi ingrossati, specie in Piemonte, si allarmassero, possono tranquillizzarsi. Il magistrato del PO, ing. Capparata, che abbiamo sentito per telefono a Parma, non appare infatti eccessivamente preoccupato: «*Il fiume è in fase di piena, inusuale in questa stagione. Ma non oltre i limiti di sicurezza, anzi, notevolmente al di sotto. Le piogge, anche se insistenti, non hanno infatti presentato caratteristiche alluvionali tali da interessare il bacino idrografico del fiume. Sono state assorbite dall'alveo e solo in alcuni punti, qui in pianura, hanno sfiorato i livelli di sicurezza, pur non superandoli. Ora sembra che stia schiarendo, almeno qui a Parma, e riteniamo che in un paio di giorni tutto possa tornare alla normalità*».

Ha raggiunto in cielo la sua adorata Luisa

Rosa Stroppiana
vedova Marello

di anni 61

Danno la dolorosa notizia i figli **Angela, Maria, Marco**, il genero **Nicola Giordano**, la nipote **Nicoletta**, le sorelle e parenti tutti. I funerali avranno luogo martedì mattina alle 9,30 dall'ospedale di Canale. La cara salma verrà accompagnata nella parrocchia di San Pietro in Asti e tumulata nella tomba di famiglia nel cimitero di Asti.

— **Torino**, 21 maggio 1978.

Le **Direzioni** e le **Redazioni** di «**La Stampa**», «**Stampa Sera**» e «**Tuttolibri**» prendono parte al dolore del collega Marco Marello per la morte della mamma

Rosa Stroppiana
vedova Marello

— **Torino**, 21 maggio 1978.

La **Direzione Generale** e i **Dipendenti** dell'**Editrice** «**La Stampa**» **S.p.A.** si uniscono al lutto del giornalista Marco Marello per la morte della mamma

Rosa Stroppiana
vedova Marello

— **Torino**, 21 maggio 1978.

A nome degli amici democristiani di tutto il Gassinese **Bartolomeo Giachino** partecipa al dolore straziante dei famigliari per la scomparsa del caro e indimenticabile

Marco Ossola

— **Gassino**, 21 maggio 1978.

Rosy, Osvaldo, Giorgio, Tiziana e **Davide Damiano** piangono l'immatura scomparsa del caro **MARCO**.

Giovanni e **Remo Mascero** con le loro famiglie ricordano con affetto il caro **MARCO**.

Il giorno 20 maggio è mancato a Genova all'affetto dei suoi cari

AMMIRAGLIO ISPETTORE G.N. ING.

Pasquale Maiocco

Ne danno il triste annuncio la moglie **Teresa Fianta**, la figlia **Piera**, il genero **Cesare Tosi**, i nipoti **Eugenio** e **Dino** e parenti tutti. La cara salma arriverà a Castagnole Monferrato lunedì alle ore 10,30 dove dopo breve cerimonia proseguirà per Torino per la tumulazione nella cappella di famiglia alle ore 11,30.

— **Genova**, 20 maggio 1978.

Il fratello **Rodolfo**, cognata, nipote **Umberto** e famiglia partecipano.

E' mancato improvvisamente

Carlo Giraudo

anni 47

Lo annunciano desolati la moglie **Costantina Richard**, il figlio **Massimo**, la mamma, la suocera, i fratelli, sorelle, cognati, zii, nipoti, cugini. I funerali avranno luogo martedì 23 maggio ore 15 nella parrocchia di Sampeyre. La S. Messa di settima sarà celebrata martedì 30 maggio.

— **Sampeyre**, 21 maggio 1978.

E' mancato all'affetto dei suoi cari

Ivo Faraoni

Ne danno il triste annuncio: la moglie **Adriana**, i figli **Patrizia** e **Marco**, mamma, suoceri, fratello, cognata e parenti tutti. Funerali martedì 23 maggio alle ore 10 da via Marco Polo 15, Grugliasco.

— **Grugliasco**, 21 maggio 1978.

Gli amici e collaboratori **Ellena Ezio, Recchia Domenico, Dologa Giovanni** e tutti **Dipendenti** partecipano al dolore per la scomparsa dell'infaticabile **IVO**.

Cristianamente come visse è mancato il

CAV. UFF. PROF.

Eduardo Galgano

Lo annunciano l'inconsolabile consorte **Ernestina**, i diletti figli **Massimo, Anna Maria** con le rispettive famiglie, parenti tutti, la devota **Maria Clarietta**. Un particolare ringraziamento al dott. Lorenzo Masuelli per le assidue ed affettuose cure. La cara salma sarà benedetta nella chiesa parrocchiale di Santa Teresa del Bambino Gesù, martedì 23, ore 10,15 partendo dall'abitazione indi verrà tumulata nella tomba di famiglia al Cimitero Generale. La presente è partecipazione ringraziamento.

— **Torino**, 21 maggio 1978.

Lena e **Sergio Hannau** unitamente ai figlio **Gioel** ed alla piccola **Annamaria** partecipano commossi al dolore per la dipartita del caro nonno **EDUARDO**.

Angelica, Rosanna, Loredana piangono la perdita del caro nonno **EDUARDO**.

Fabrizio Viscardi grato e sempre riconoscente per quanto d'indimenticabile nonno **EDUARDO** fece in vita per lui lo ricorda e lo ricorderà sempre con infinito affetto.

Si unisce al lutto della famiglia l'affezionata segretaria **Maria Luigia Perone**.

I Soci della **Ma.Di.Ve. S.a.s.** annunciano la scomparsa del loro amato padre

Carlo Magni

e lo ricordano a quanti lo conobbero e lo stimarono. I funerali avranno luogo il 22 maggio alle ore 16,15 in Lecco partendo dall'abitazione in via De Gasperi 17-A.

— **Cinisello Balsamo** (Milano), 20 maggio 1978.

La famiglia **Nicola Giovanni** prende viva parte al dolore dell'amico dott. Dotto per la scomparsa della mamma

Cristina Barbero Dotto

— **Torino**, 21 maggio 1978.

E' mancato

Francesco Bima

Addolorati l'annunciano moglie, figlio e parenti tutti. I funerali avranno luogo a Favria martedì 23 corr. ore 15,30.

— **Favria**, 21 maggio 1978.

La famiglia **Lenta** partecipa con vivo cordoglio al dolore di Caterina e Sergio per la perdita del caro papà

ing. Pasquale Massaro

— **Torino**, 21 maggio 1978.

Claudio Boccardo, Carlo Da Como, Aldo Ravaioli, Giampaolo e **Domenico Rosso** sono vicini all'ing. Sergio Brizio ed alla moglie per l'improvvisa scomparsa dell'

ing. Pasquale Massaro

— **Torino**, 21 maggio 1978.

A Savona è mancato

Michele Vernetti

Perito tecnico industriale

di anni 68

Ne danno l'annuncio il nipote **Mario Vernetti** e la cognata **Luisa Vernetti**. La salma sarà tumulata a Moncalvo d'Asti lunedì 22 corr.

— **Savona**, 21 maggio 1978.

Fatale incidente ha stroncato la serena esistenza di

Eugenio Calorio

Lo annunciano la moglie **Teresa**, il figlio **Pier Luigi** e la fidanzata **Olga**, la figlia **Grazia**, il genero **Sandro**, fratelli, cognati, nipoti, cugini e parenti tutti. I funerali avverranno oggi a Monta d'Alba, alle ore 15,30.

— **Monta d'Alba**, 22 maggio 1978.

(Continua a pag. 10)

I Concessionari Renault di Torino sono incredibili.

In soli due giorni ti consegnano la Renault 5 nel modello e nel colore scelto, e ritirano la tua auto, di qualsiasi marca, valutandola al massimo. E con grandi facilitazioni di pagamento! I Concessionari Renault di Torino ti aspettano.

C.A.R. C.so Principe Oddone, 30
GRUPPO MARELLO C.so Dante, 44
RENAUTO C.so Siracusa, 75
SOIMA C.so Giulio Cesare, 186

Chi meglio dei Concessionari Renault di Torino?

TORINO CRONACA

Rievocato stamane il rapimento del giudice finalmente in Corte d'assise

Sossi a confronto con le Br

ALESSANDRO RIGALDO
MAURIZIO SPATOLA

Eccolo, infine, Mario Sossi. Protettissimo, il magistrato genovese è arrivato stamane, come annunciato, per confermare la sua deposizione sull'impresa forse più riuscita, dal punto di vista pubblicitario, delle Brigate rosse «storiche»: il suo sequestro con relativo «processo» durato 35 giorni, dal 18 aprile al 23 maggio 1974. Appoggiandosi sulle stampelle (come è noto, la sua convocazione è stata spostata a oggi a causa di una frattura riportata sciando), è entrato nell'aula affollatissima — gran pubblico, per l'occasione, e più giornalisti, più fotografi, più carabinieri del solito — senza degnare d'uno sguardo i quindici brigatisti rinchiusi nel «gabbione».

Sei di loro — Maurizio Ferrari, Pietro Bassi, Pietro Bertolazzi, Alberto Franceschini, Alfredo Buonavita, Renato Curcio — sono accusati di aver compiuto materialmente il rapimento. Hanno accolto in silenzio l'ingresso del sostituto procuratore divenuto loro spietato accusatore dopo essere stato, nelle settimane immediatamente successive la sua liberazione, quasi benevolo nel giudicarli, mentre non risparmiava critiche anche pesanti a chi aveva scelto e propugnato la «linea dura» nell'opporsi a qualsiasi trattativa con i terroristi che lo tenevano imprigionato.

Scandite dalle voci del presidente Barbaro e del giudice a latere Mitola, le fasi della sua lunga prigionia sono state rievocate stamane attraverso le numerose, particolareggiate deposizioni che Sossi rilasciò a suo tempo agli inquirenti. La scena violenta del sequestro, il viaggio fino alla «prigione del popolo», le prime angosciose giornate, il sonno artificiale (gli venivano somministrati regolarmente sedativi) popolato di incubi (*«mi vedevo in bilico su fili sospesi o chiuso su un ballatoio privo di uscite»*), i primi «interrogatori» da parte dei due carcerieri con cui si trovò sempre a confronto.

Uno, *«il più colto, il laureato»*, sarebbe stato identificato senza dubbi in Alberto Franceschini. Il riconoscimento più attendibile è quello della voce, avvenuto nella caserma dei carabinieri di Moncalieri, il 21 settembre di quell'anno. A Sossi vennero fatte ascoltare le voci di sei persone, che leggevano un brano di un articolo della *Gazzetta del popolo* di quel giorno.

Più volte il giudice riconobbe nella voce di Franceschini — incappucciato come gli altri cinque, Renato Curcio e quattro carabinieri — quella della persona che tutti i giorni per almeno due ore lo aveva interrogato sul processo alla XXII Ottobre, sul traffico di armi in cui i brigatisti vedevano coinvolti l'Ufficio politico della Questura di Genova (con il ministro Taviani ad assicurare la «copertura»).

Dalle deposizioni emerge anche una sorta di rispetto per i suoi carcerieri: *«Per amore di verità debbo dire che durante la detenzione mi è stato usato un trattamento umano. Non mi sono mancate notizie dei miei familiari né sono mancati cibi, medicinali, indumenti e libri»*. In una dichiarazione di allora alla stampa affermava: *«L'episodio di cui sono stato l'involontario ma consapevole protagonista deve far riflettere. Per dura che sia stata la drammatica esperienza da me vissuta, essa è pur sempre un'utile esperienza»*.

Il giudice Sossi stamane durante l'udienza al processo per le Br

Molte cose sono mutate da 1974: la lunga serie di «azzoppamenti», attentati, omicidi deve aver fatto riflettere anche il magistrato, oggi inflessibile accusatore dei brigatisti: c'era anche lui il primo giorno del processo e li ha subito denunciati per alcune loro dichiarazioni pseudopolitiche.

E ancora, dalla voce monocorde del giudice Mitola: *«Quando ancora non era certo se mi avrebbero liberato o ucciso, il "laureato" mi disse: "Forse dovremo eseguire la sentenza. Mi dispiacerebbe ma in quel caso vorrei essere io l'incaricato, per dimostrare a me stesso di essere in grado di portare fino in fondo la guerra che abbiamo iniziato"»*.

Tutta la mattinata è stata spesa nella lettura degli atti, con rare puntualizzazioni da parte del dott. Sossi e nessun intervento degli imputati. In apertura di udienza il presidente Barbaro aveva letto il telegramma speditogli dal magistrato Beria d'Argentine, in cui si dichiara disponibile a deporre davanti ai giudici per chiarire la sua posizione rispetto al «caso Sogno».

Il p.m. Moschella si è detto favorevole a tale deposizione: *«E' interesse della giustizia smentire quanto più volte Sogno ha affermato o cercato di far intendere.*

ULTIMA ORA

L'avvocato di Sossi se ne va

I brigatisti sono intervenuti nel dibattimento con atteggiamento sprezzante. Roberto Ognibene, poco dopo le 13, si è alzato a lanciare l'ennesima sfida: «Non abbiamo niente da chiedere a Sossi. Tutto quello che aveva da dirci ce lo ha già detto con zelo a suo tempo. Lo stesso zelo che ora sta usando in direzione contraria».

Ognibene ha continuato su questo tono: per protesta contro la sua mancata espulsione, l'avvocato Trebbi, patrocinatore di Sossi, ha abbandonato l'aula.

Ripresa la trattativa Fiat-Metalmeccanici

La difficile «mezz'ora»

E' incominciato solo a tarda mattinata il confronto fra Fiat e Federazione lavoratori metalmeccanici sul problema della mezz'ora (quella trascorsa alla mensa dai 150 mila turnisti che, per contratto, dal prossimo 1° luglio dovrà essere conglobata nelle otto ore di orario giornaliero). Prima le due delegazioni si sono riunite separatamente per mettere a punto le rispettive posizioni.

Il problema consiste nel recuperare quel 4,4 per cento di produttività che andrà perduto con la riduzione di orario. Le soluzioni proposte dalla Fim prevedono nuove assunzioni, modifiche agli impianti, miglior utilizzo dei medesimi. Seguendo questo ordine di precedenza.

La Fiat ha risposto che le modifiche agli impianti avverranno comunque indipendentemente dal problema creato dalla mezz'ora. Per quanto riguarda le nuove assunzioni ha detto che esse dipenderanno esclusivamente dalla necessità che si verificheranno in seguito allo sfruttamento ottimale degli impianti.

Con tutta probabilità l'azienda vorrà nuovamente introdurre il discorso della modifica dei «fattori organizzativi» (sostanzialmente quelle saturazioni che, secondo la Fim, devono essere discusse a livello di fabbrica). Si tratta di rimettere in discussione il criterio con cui vengono determinati i livelli prosuttivi e l'utilizzo della forza lavoro.

Un discorso complesso e che richiede particolari approfondimenti tecnici. E' probabile che finisca per prevalere la decisione di stabilire, nell'ambito della trattativa generale, una specie di accorso quadro la cui applicazione tecnica sarà poi discussa nelle specifiche realtà di fabbrica. Il confronto prosegue nel pomeriggio.

■ **SINGER** — *Serata musicale stasera nello stabilimento ex Singer di Leini. Vi intervengono il cantautore Francesco Guccini e l'Assemblea musicale teatrale di Genova. Il prezzo del biglietto è di 1500 lire che verranno devolute a sostegno della lotta dei 1200 dipendenti rimasti ancora senza lavoro a tre anni dalla chiusura dello stabilimento.*

PER ALMENO 300 MILIARDI

Finanziamento eccezionale per le strade in Val di Susa?

Gli amministratori dei 25 comuni della bassa Valle di Susa e Val Cenischia chiedono allo Stato finanziamenti per superare il problema della viabilità nella Valle di Susa in collegamento con il traforo del Fréjus.

In un documento inviato agli organi governativi, il consiglio della comunità montana afferma: *«Preso atto della validità della soluzione prospettata dalla Regione Piemonte, vi è preoccupazione per la parzialità degli interventi urgenti previsti ed una non tempestiva realizzazione per il 1980, anno di apertura del traforo. Si chiede la realizzazione del progetto Ires nel più breve tempo possibile per non compromettere la sopravvivenza socio-economica della valle».*

Il progetto d'intervento previsto dalla Regione dovrebbe comportare una spesa di 250 - 300 miliardi. A questo proposito gli amministratori suggeriscono che *«venga assegnato un finanziamento eccezionale all'Anas, senza escludere altre possibili fonti di finanziamento».*

La sinistra indipendente ha ribadito l'opposizione a qualsiasi soluzione autostradale. Nei giorni scorsi s'è svolta l'assemblea dei soci azionisti della Sitaf (Società italiana traforo autostrada del Fréjus) e nella relazione finanziaria si precisa che il traforo sarà pronto per il 1980. Il costo sarà di 120 miliardi più altri 83 per coprire il disavanzo dei primi 12 anni di esercizio.

Infatti a causa della crisi petrolifera i passaggi previsti annui sono scesi da un milione e 400 mila veicoli a un milione.

Armato di cric rapina una coppia ferma in auto

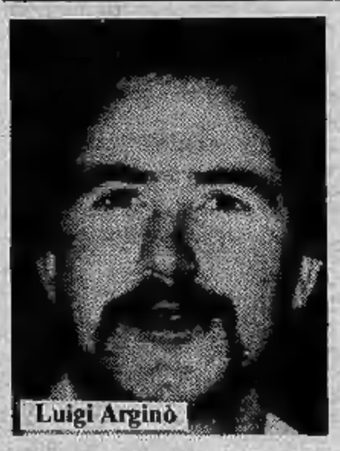
Luigi Arginò

Singolare rapina ieri notte poco dopo la mezzanotte. Una coppietta in auto è stata assalita da un uomo armato di cric che l'ha obbligata a consegnare tutto il denaro che aveva.

Vittime dell'aggressione sono Luigi Arginò, 25 anni, abitante in via Maria Vittoria 34 e una ragazza danese, Agnes Pulsen di 23 anni, abitante in via Francesco Baracca 23.

Ha detto il giovane alla polizia: *«Eravamo sulla mia "500" fermi in corso Venezia. Ho visto quell'uomo all'ultimo momento. Aveva un pesante cric in mano. Ha intimato di dargli tutto. Mi ha portato via 250 mila lire»Alla ragazza ha preso la borsetta con 70 mila lire. Ci ha costretti, poi, a scendere ed è scappato con la mia auto».*

La polizia ha compiuto una battuta nella zona, ma il rapinatore solitario è riuscito a far perdere le tracce.

A proposito di merce rubata

A proposito del rinvenimento da parte dei carabinieri di un grosso deposito di merce rubata, alla Barriera di Milano, precisiamo che l'indirizzo pubblicato nei giorni scorsi — via Vistrorio 94 — non è completamente esatto.

I capannoni in questione si trovano infatti all'interno del deposito di un'impresa edile, che ha sede in una via senza nome, alla fine di via Vistrorio, verso corso Giulio Cesare.

GALLERIE-MUSEI

COMANDUCCI (c. Re Umberto 10, tel. 530.618): Artisti contemporanei.
GALLERIA QUAGLINO: A. Ciocca.
GISSI (p. Solferino - 534.473): W. Lam, oli e pastelli. 10-13; 16-20.
LA COLOMBA (v. Bidone 5/F - t. 682.180): Conti, personale. Or.: 15-19.
MACHMAWA CENTRO (v. Pr. Tommaso 2): Dieci anni di pittura in Piemonte. Orario 16-19,30 festivi 10-13.
NARCISO: Artisti 800 italiano.
PEPITA PROMOTIONS (S. Quintino 34) ori e argenti di G. Arbrile.
PIRRA (c. Cairoli 32 - tel. 877.344): Max Jacob - 50 disegni inediti.
S. GIORS (851.373): A. Fomeris.

ASSOCIAZIONE PIEMONTESE GALLERIE ARTE MODERNA

ACCADEMIA: Purificato - personale.
A.I.C.: Mario Castagneri, mostra pers.
BERMAN: Ivo Gamelli.
DAVICO: Il nodo espressionista.
DOCUMENTA: Gianfranco Ferroni, opere recenti.
DORIA: Maurizio Massarenti.
LA BUSSOLA: Antologica di Antonio Ligabue.
LA GIOSTRA - Asti: «Arteoggi».
LE IMMAGINI: «Il segno inconfondibile».
MARTANO: Giliola Carretti.
TAVOLOZZA (De Gasperi 35): Bosser.
VIOTTI: Franz Borghese.

MUSEO NAZIONALE DEL CINEMA (Palazzo Chiablese): chiuso.

echi di cronaca

SIST 1909-1979

Settanta anni al servizio di migliaia di giovani di quattro generazioni, che anno per anno, seppero conquistarsi per proprio merito, col metodo del confronto diretto, in prove, in gare, in concorsi, il loro posto qualificato nell'azienda. SIST, via Po 2, tel. 547.573, Torino.

Pianoforti

Ibach Kawai August Forster W. Hoffmann, Hoffmann-&-Küne, Dietmann Ronisch Hupfeld Zimmermann Hermann Blüthner Balthur Wilh-Steinberg, Parfisa, ecc. Gratis a domicilio ai migliori prezzi. Accordature. Scelta di usati. Mercato, Bra (Cn) p. Municipio - tel. 0172-41.16.24.

alla
FONTE DEI PIZZI
Via delle Orfane 2 - Torino
Telefono 542.543
Pizzi, ricami per vestiti, camicette e biancheria. Specialità pizzi per tovaglie, camici e veli per chiesa. Vasto assortimento coprimobili, pizzi Venezia Cantù Bruxelles. Filati e telerie da ricamo. Servizi tavola e tè lavorati a mano.

Visita all'ufficio della questura: due i poliziotti incaricati di vistare le documentazioni

In 30 mila hanno denunciato gli inquilini

La foto è una delle premiate al concorso «Pannunzio»

Sulla porta c'è scritto: «*Ufficio denunce, affitto e vendita immobili*». Un locale piccolo, due poliziotti alla scrivania.

Per alcune settimane, dall'entrata in vigore del decreto antiterrorismo che ordina ai proprietari di denunciare tutti i contratti di vendita, di locazione, di concessione relativi a fabbricati, stipulati dal 1° luglio '77 al 22 marzo 1978, l'ufficio è stato preso d'assalto da migliaia di denunce. Trentamila sono arrivate alla Digos in questura, altre migliaia ai commissariati, ai carabinieri, ai Comuni.

Oggi scade il termine per la presentazione. Per i ritardatari è l'ultimo giorno, ma la violazione dell'obbligo di comunicazione è stata depenalizzata: non costituisce più reato, anche se è pesantemente punita con una pena pecuniaria: da 200 mila a tre milioni di lire.

Tutte le denunce saranno accuratamente esaminate. «*Abbiamo organizzato il lavoro in modo da poterci orientare a mano a mano che arrivavano* — dicono alla Digos —. *E' stata fatta una doppia suddivisione delle comunicazioni e i controlli sono già cominciati*». Si tratterà di stabilire se i dati forniti dai proprietari di immobili sono attendibili e di verificare se quelli sospetti sono veri o falsi.

Il decreto, convertito in legge dal Parlamento, ha dato alla polizia la possibilità di controllare una enorme quantità di nomi senza aver predisposto le strutture adeguate (elaboratori elettronici ecc.) per snellire le operazioni.

La denuncia deve contenere le generalità del dichiarante, l'indirizzo dell'immobile, le generalità dell'inquilino o del nuo proprietario con l'indicazione degli estremi di un documento di riconoscimento. Nonostante la scadenza per i fabbricati affittati o venduti a partire dal 1° luglio scorso gli uffici continueranno a funzionare. La legge vale anche per il futuro e prescrive (articolo 12) che la comunicazione debba essere presentata a 48 ore dalla consegna dell'immobile purché il contratto (di vendita o di affitto) abbia una durata superiore ad un mese. In caso contrario non c'è nessun obbligo.

Oltre 1400 iscritte ai corsi delle 150 ore

Studiano per conoscere meglio il proprio corpo

Circa 1400 donne iscritte ai corsi delle 150 ore sulla «Salute della donna» si incontrano ogni settimana nei consultori e negli ospedali di Torino, Ivrea, Settimo e Orbassano per sviluppare il tema della loro inchiesta.

Ma che cosa significa esattamente parlare della salute delle donne? Alcune delle partecipanti spiegano che «parlare di questo argomento significa partire dal dato di fatto di una condizione di non salute, perché il diritto "a star bene" non è acquisito oggi né per gli uomini né in particolare per noi. Significa quindi soprattutto parlare di nocività».

«Oggi — *dicono le donne* — il corpo non è nostro. E lo stesso vale per la nostra salute. Per sapere qualunque piccola cosa su noi stesse e sulla salute dobbiamo ricorrere al medico ed alle medicine. Spesso il medico non ci spiega nulla, perché, talvolta, ritiene non valga neppure la pena di spiegare. Dunque noi vogliamo studiare e capire come siamo fatte, perché stiamo male quando abbiamo le mestruazioni, perché stiamo male quando usiamo gli anticoncezionali, a che cosa servono gli esami clinici, e tutta un'altra serie di domande anche sul rapporto tra donna ed il tecnico della salute, il medico».

Esiste poi un condizione di nocività legata alla vita che la donna conduce ed all'ambiente in cui vive e lavora.

«In fabbrica l'operaia — scrivono le donne in un documento sul corso delle 150 ore della Flm — per la posizione in cui lavora, per la polvere, i rumori e le sostanze velenose subisce talvolta condizioni di nocività pesantissime. Sono colpiti innanzitutto gli organi femminili (conseguenze: mestruazioni dolorose e tumori al seno) e le capacità riproduttive (e dunque: gravidanze difficili, aborti bianchi, parti prematuri e malformazioni del feto)».

Ai corsi organizzati dall'intercategoriale - donne partecipano tre «specialiste»: donne medico, cioè, che non si pongono però in posizione «cattedratica» rispetto alle partecipanti al corso (studentesse, operaie, impiegate o casalinghe), ma ad uno stesso livello di confronto d'esperienza. Quali gli obiettivi del corso?

«Ci rendiamo conto che l'organizzazione del corso implica una serie piuttosto vasta di obiettivi, e che oggi soltanto alcuni di questi obiettivi coinvolgono veramente tutte le donne. Si tratta di renderci conto se la discussione in comune ci permetterà di perseguirli tutte insieme. Intendiamo conoscere il nostro corpo, avere la possibilità di controllare il medico, incidere sulle strutture che distruggono la salute: sulla fabbrica, la casa, e su quelle che dovrebbero promuoverla, cioè i consultori e gli ospedali».

Il corso dura 90 ore retribuite dall'azienda, più altre 90 di tempo libero. Comporta anche l'utilizzo di testi, del materiale che il movimento delle donne ha autonomamente prodotto in due anni di pratica. I testi sono Noi e il nostro corpo, Le streghe siamo noi, e D'ora in poi decido io. *I corsi sono suddivisi in gruppi in media di 20-25 donne ognuno, ma esistono anche gruppi più folti. Le iscritte della zona di Torino Nord sono 320, 400 quelle di Nizza-Mirafiori, 20 da Settimo, 450 da Torino Centro, 150 da Ivrea, e 80 da Orbassano.*

Restaurata la chiesa di S. Mauro

L'antica chiesa abbaziale di San Mauro sta per essere restaurata. Quasi sconosciuta ai sammauresi, si tratta di un'opera architettonica di notevole valore storico. Edificata nel IX secolo, fu rasa al suolo dalle invasioni saracene alcuni decenni prima dell'anno Mille. Alla furia devastatrice si salvò solo la possente abside romanica, uno dei più belli e antichi del Piemonte.

Da anni ormai le coperture abbisognavano di un restauro in grado di salvaguardarne la struttura da ulteriori danni. Il parroco, don Nicolino, ha dato fondo a tutte le risorse della parrocchia e spera che gli enti pubblici (comune, sovraintendenza, banche eccetera) contribuiscano a racimolare i soldi necessari al restauro: 20 milioni circa.

Va ricordato fin d'ora che un certo numero di pensionati si sono autotassati di 10 mila lire ogni qualvolta ritirano la pensione.

Festa siciliana in piazza S. Carlo

Migliaia di persone hanno affollato piazza S. Carlo per la prima festa dell'«Incontro Sicilia-Piemonte». Il programma comprendeva l'esibizione del gruppo folk Città di Agrigento (nella foto) e di altri popolari personaggi e maschere delle due regioni

CHIACCHIERATE IN PIEMONTESE

Monssù CERUTI Madama BORÉL

Monssù — Pieuva, nebia, frèid... Dova cha l'é la primavera?

Madama — Pròpe 'd sicur, për adesa, mach ant la Fera ch'a biaga 'nt ël Palass a Vela d'Italia 61.

Monssù — A propòsit ëd coste gran «vetrin-e» 'd tante bele cose, tuti j'espositor a dovrio ampegnesse anche a espon-e... lì pressi.

Madama — Parëj a risparmierio 'd tlà e a darìo doe garanzie: la prima cola 'd nen «sparé» cifre second la facia 'd chi a s'anteressa an prodòt; la seconda cola 'd fesse na lista a onesta concorrensa.

Monsù — Për lòn ch'a riguarda 'l «trigomiro» dij pressi dël làit dle capsule giàune-rosse-bleu, la nòstra «cara» Central a dovria preocupesse.

Madama — Sì, përché a l'ha già fane vni tant ëd col làit... al gomo, che n'oma da vend-ne a chila.

Monssù — E stavolta lì foma j'elògi al nòstr Inps.

Madama — Sicura!... Ansi ij ciamoma scusa se soma përmëtusse 'd barbotè ch'a paga tròp tard le pension.

Monssù — An efet a-i pagherà magara dòp an pàira d'ani, ma peuj...

Madama — Peuj, come a l'é capità 'n costi dì, vnuma a savèj ch'a l'ha pagà për n'ann la pension an... mòrt.

Mònssù — A peul desse che l'Inps a sia la vitima d'un ambreuj, però anche sòn a l'é nì «specc» dël sò «përfet» funsionament.

Madama — Passoma a leròbe ch'a l'han fane piasì.

Monssù — Për esempi la festa popolar Sicilia-Piemont; saba an piassa San Carlo.

Madama — L'iniasiativa dle scòle elementar d'Orbassan, ch'a l'han anvità lj pensionà a colaboré con ij maestro, për parlé a le masnà 'd giardinagi e dle esperiense 'd vita passà.

Monssù — E 'l tòch ëd Turin, cioè 'l sanlèit fabricà a l'ombra dla Mòle, che da ria quindzen-a 'd dì a gira dantorn a la tera.

Madama — Beà chiel, el satélit ëd Gianduja, che lassù a l'ha nen da fé con la «rivolussion» dël tràlich, brevèt... Palass Sità. Cerèa, neh.

f. r.

per salvare un albero

Porta anche tu la carta usata a scuola

RACCOLTA CARTA NELLE SCUOLE campagna 1978

REGIONE PIEMONTE • CITTA' DI TORINO • AZIENDA MUNICIPALE RACCOLTA RIFIUTI TORINO • AZIENDA SERVIZI MUNICIPALIZZATI SETTIMO T.se • COMITATO REGIONALE IMPRESE PUBBLICHE ENTI LOCALI (CRIPEL PIEMONTE) • ENTE NAZIONALE CELLULOSA E CARTA (ENCC) • PRO NATURA PIEMONTE • VIVA IL VERDE

con LA STAMPA • STAMPA SERA

Corso Vittorio 8 - Cinque impiegati offrono consulenza a chi chiede chiarimenti sul mod. 101

Grandi code per dichiarare piccoli redditi

«I moduli per la dichiarazione dei redditi sono stati "inaugurati" quattro anni fa, e da quattro anni ci troviamo di fronte ad una versione differente — dice il capo ripartizione della sezione imposte e tasse del Comune dottor Turano —. *Quest'anno, poi, le spiegazioni preliminari assommano a 14 pagine: un po' troppo non solo per i cittadini ma, sotto certi aspetti, per gli stessi tecnici. D'altra parte, quando ci si riferisce magari alla modifica del punto 3 relativo al comma quattro di un certo decreto, sorvolando sul testo originale, non ci si può certo aspettare che tutti capiscano al volo».*

Allo scopo di dirimere il maggior numero possibile di dubbi e perplessità in proposito, dal 15 maggio il Comune, cui fa capo da quest'anno la distribuzione dei moduli ha aperto in corso Vittorio 8 un ufficio per spiegare ai cittadini i misteri della dichiarazione.

Spiega il dottor Turano: *«Ne fanno parte, insieme a 2 tecnici inviatici dall'Ufficio imposte, un gruppo di esperti comunali. L'orario va dalle 8 alle 13. Chiaro però che se qualcuno arriva qui per chiedere qualche informazione di massima fuori delle ore di apertura, nessuno lo manderà via. Intanto, ho chiesto all'Ufficio di via Bolzano di mandarmi altri funzionari, in previsione di un'affluenza che si farà sempre più forte nei prossimi giorni. Mi hanno risposto che, nei limiti delle scarsissime disponibilità esistenti, cercheranno di accontentarmi».*

Com'è noto, chi possiede redditi fondiari inferiori a 360 mila lire oppure il lavoratore dipendente che non abbia superato la somma di un milione e 620 mila ha se non altro la soddisfazione di essere esonerato da qualsiasi obbligo di dichiarazione. Gli altri lavoratori dipendenti che abbiano un reddito esclusivamente legato al loro lavoro devono invece compilare il modulo 101. In teoria, un impegno abbastanza semplice. Perché allora questa coda di ore in corso Vittorio?

«Naturalmente qui non viene nessuno che abbia una ditta o una professione con un tale andamento d'affari da rendere necessaria la consulenza di un commercialista — risponde il segretario dell'assessore Passone, Arturo Gallicchio —. *Allo stesso modo, molti lavoratori dipendenti preferiscono rivolgersi alle confederazioni sindacali, che già da anni forniscono un servizio di informazioni a carattere fiscale come molti enti e associazioni di categoria, che per inciso possono rivolgersi a noi per ottenere i moduli da smistare poi tra i propri aderenti. Da noi arriva invece gente con situazioni tributarie per la maggior parte estremamente lineari: il pensionato che percepisce due pensioni; i coniugi che hanno un alloggetto in comune e non sanno come dichiararlo; lavoratori in pensiero perché non gli è ancora arrivato il modulo 101. Tutta gente che in teoria potrebbe provvedere per conto suo, ma che s'impaurisce al momento di mettere nero su bianco, per di più su uno schema che a molti sembra una specie di insondabile puzzle».*

A queste persone, i funzionari — *«anche se rifiutano»* per motivi di tempo di riempire ogni singolo modulo provocando così qualche insoddisfazione» — spiegano soprattutto le regole fondamentali per la compilazione del modulo 740.

Nel corridoio, facce sconsolate e perplesse.

Dice un signore anziano: *«A noi pensionati dovrebbero ritirare le tasse automaticamente. Io, ad esempio, devo compilare il 740 solo perché alla mia pensione di base si aggiunge un premio di anzianità di 17 mila lire. Perché tante complicazioni?».*

Confessa una signora un po' smarrita: *«Mio figlio ed io siamo a carico di mio marito che è un lavoratore dipendente. Ma c'è di mezzo un piccolo alloggio che stiamo pagando col mutuo. Per questo, e visto che non vorrei proprio fare dei pasticci, eccomi qui».*

Intorno, la gente guarda con antipatia il cronista sospettato *«di passare prima»*. Borbotta un uomo, allontanandosi frettoloso: *«Un articolo sulle tasse? Lo farei io un bell'articolo, se potessi...».*

«Andrebbe già bene se fosse facile pagare il giusto — incalzano gli altri —. *Invece è un fallimento.*

Qualcuno è offeso: *«Non è giusto farci perdere delle ore di lavoro per informarci sul come dare il nostro contributo allo Stato. Gli uffici dovrebbero essere aperti anche di sera».* Qualcuno, invece, sembra investito fino in fondo nel suo ruolo di cittadino responsabile: *«Mi hanno detto che adesso dovremo "compilare" anche il referendum. Ma quand'è che ci spiegheranno cos'è questa legge Reale?».*

l.c.

Una guida per la dichiarazione dei redditi

Edito dalla Casa Editrice «Finanze e Lavoro» di Torino, in questi giorni è stato messo in circolazione e in vendita presso le librerie giuridiche della nostra città il volume «Guida Pratica alla Dichiarazione dei Redditi». *Il testo è stato curato dagli Ispettori del Compartimento delle Imposte Dirette del Piemonte con a capo l'ispettore dirigente dott. Aldo Imanon e i suoi collaboratori Antonino Marino, Vittorio Mastrogiacomo, Alfonso Caratozzolo, Enrico Pini.*

Rispetto a tante altre pubblicazioni in materia, presenta il vantaggio di essere un vademecum utile per tutti i contribuenti. Non è un mistero per alcuno che, da quando sono comparsi i nuovi modelli 740, 750, 760 e 770, anche le istruzioni ministeriali non aiutano a capire i passi più significativi che obbediscono alle rigide norme dei decreti introdotti dalla riforma tributaria.

Ecco perché, per quanti, tra breve, si accingeranno a compilare la denuncia dei redditi, questa guida arricchita, pagina per pagina, da illustrazioni dei vari quadri e intercalari, sarà di validissimo aiuto e di estremo interesse. Il libro consta di 750 pagine. Prezzo: 8 mila lire. Interessa artigiani, imprenditori, commercianti, ma anche pensionati, operai, e, in genere, i lavoratori dipendenti

Per una frana dopo Exilles

Interrotta dall'alba la Torino-Modane

La ferrovia Torino - Modane da stamane alle 5,30 è interrotta in alta Valle di Susa per una frana. Tra le stazioni di Exilles e Salbertrand uno smottamento ha trascinato sui binari alberi e melma. Fortunatamente i treni in transito non sono piombati sulla frana, perché era stato dato in tempo l'allarme. I passeggeri vengono trasbordati con pullman dalle stazioni di Chiomonte e Salbertrand. I treni accusano notevoli ritardi.

La frana è stata provocata dalle intense piogge di ieri e l'altro ieri. Ciò conferma ancora una volta la precarietà idrogeologica dell'alta valle di Susa lungo questa linea ferroviaria, come già hanno denunciato più volte le organizzazioni sindacali e di categoria. Tre anni or sono uno smottamento causò tre morti in seguito al deragliamento di un treno merci finito in un burrone, il quale precedeva di pochi minuti il rapido Parigi - Torino.

Due anni fa la Regione presentò un programma per la nefrologia

Che fine ha fatto il «piano»?

MAURO BENEDETTI

Nell'affrontare i problemi connessi alla dialisi, vale a dire la depurazione del sangue mediante attrezzature specializzate nei malati cronici renali, ci sono due punti fissi dai quali deve dipanarsi ogni considerazione: la possibilità di ridurre gli interventi terapeutici (chirurgia, dialisi, trapianto) mediante un'opportuna azione preventiva e il piano regionale di cura dell'uricemia cronica, presentato due anni fa dall'assessorato alla Sanità del Piemonte.

Prevenzione, dunque. Essa si attua su diversi piani, raggruppabili in due fasi: la prima vede l'istituzione di un registro regionale dei pazienti onde definire una «mappa delle nefropatie», *l'indagine a livello scolastico, aziendale e di presidio ostetrico - ginecologico nonché l'attuazione di un depistage di massa. La seconda fase prevede il decentramento dei presidi nefrologici nel territorio e l'avvio della fase operativa, sulla scorta dei dati accumulati nella indagine suddetta, la cui durata dovrebbe essere di 12-14 mesi.*

In tema di prevenzione queste erano le linee esposte nel programma regionale presentato nel 1976. Di tutte queste cose poco o nulla è stato fatto, e la situazione è sempre quella riassunta dalla stessa Regione in queste parole: «Le strutture nefrologiche piemontesi sono oggi insufficienti ad affrontare un lavoro di massa nella diagnosi precoce delle nefropatie». *Eppure il discorso preventivo sarebbe indispensabile. Gli esperti di nefrologia sono concordi nell'affermare che una altissima percentuale di nefropatici cronici potrebbero essere recuperati prima di entrare in fase acuta se venisse effettuata una effettiva analisi di massa a livello scolare e prescolare in un primo tempo, poi a livello neonatale. Nel primo mese di vita, infatti, si potrebbe rendere obbligatorio un esame nefrologico simultaneamente alla prima vaccinazione antipolio. Sarebbe sufficiente per sottrarre centinaia di bambini a problemi nefrologici ed urologici che, negli anni successivi, potranno condurli ad interventi chirurgici ed alla dialisi cronica.*

E veniamo al programma regionale. Detto che esso prevede una certa conclusione per il 1980 e detto che, allo stato attuale delle cose, quella data sarà ampiamente superata (seppure si arriverà a qualcosa) è da sottolineare che nel programma suddetto esistono alcune incongruenze. Segnaliamo la più vistosa.

A pagina 17 si legge testualmente: «E' altresì necessaria l'istituzione presso il capoluogo regionale di un reparto di dialisi pediatrica. La diagnosi e la terapia delle nefropatie e di alcune uropatie dell'infanzia, infatti, richiedono contemporaneamente una preparazione pediatrica ed una elevata specializzazione nefrologica». *Parole sante.*

Peccato che a pagina 54 lo stesso «programma» *dimentichi totalmente le buone intenzioni: per Torino, infatti, è previsto nell'arco 1976-1980 l'istituzione di nuovi letti-dialisi per un totale di 242 pazienti, ma nessuno relativo a bambini, né, tantomeno, viene prevista l'istituzione di una nefrologia pediatrica (all'ospedale infantile Regina Margherita ne esiste uno, di «contrabbando», senza primario e senza ufficialità).*

La situazione, nel settore, è assurda. La riassumiamo in poche battute: al Regina Margherita esiste un reparto di urologia, «ospitato» *nei locali della chirurgia generale. Esiste altresì questa struttura «fantasma» di nefrologia, che alloggia in un reparto di pediatria (due piani più sotto). Esiste, ancora, un mezzo piano dell'ospedale totalmente vuoto, che potrebbe ospitare i due reparti, giustamente unificati, ma, per esso, è in corsa anche la cardiochirurgia, a sua volta con validissime motivazioni. Insomma, un caos, che non dipende certamente dagli amministratori ospedalieri, i quali fanno quel che possono.*

Sono in cerca di padrone

Due cuccioli in cerca di padrone affettuoso. Questo è l'appello lanciato da due signore, socie dell'Ente protezione animali, per due «trovatelli», anzi trovatelle.

La prima, trovata da una guardia zoofila in corso Moncalieri, è stata investita da un'auto che le ha rotto il bacino. Grazie alle amorevoli cure di chi l'ha raccolta è ora perfettamente guarita e «disponibile» *per essere adottata.*

La seconda è una volpina, o quasi, nata focomelica: ha una zampetta più corta delle altre. Handicap che non le impedisce di essere vivacissima, di correre e di giocare. Il «padrone affettuoso» *può telefonare, se interessato all'adozione, all'Enpa, via S. Francesco da Paola 30, tel. 547.132, nelle ore dei pasti.*

Per la Germania

Da oggi un volo in più

Da oggi Torino è un po' più vicina al resto del mondo: i voli settimanali per Francoforte — uno dei più importanti nodi europei con coincidenze per tutte le principali destinazioni internazionali — sono aumentati da cinque a sei, mentre gli orari sono cambiati, consentendo di partire al mattino e tornare alla sera.

La Lufthansa ha annunciato i nuovi orari che sono: partenza da Caselle alle 7,05 (diventeranno le 8,05 dal 29 maggio con l'ora legale), e arrivo a Francoforte dopo un'ora e venti. Ritorno con partenza alle 21,20 e arrivo a Caselle alle 22,40. Cambia anche l'aeromobile; al posto del bireattore 737 a 104 posti, viene impiegato il più capace trireattore 727-230

Il costo del biglietto andata e ritorno è di 166.400 lire.

Donate sangue
COMUNICATO AVIS

I prelievi di sangue organizzati dall'AVIS di Torino si effettuano

— tutti i giorni presso il CENTRO TECNICO TRASFUSIONALE Entrata via Ventimiglia 1 (Interno Ospedale S. Anna) tutti i giorni feriali, dalle 8 alle 12, anche per visite mediche di controllo

— **GIARDINI DI PIAZZA CARLO FELICE** (Porta Nuova) tutti i giorni feriali (escluso il lunedì) dalle 8 alle 12.

ALTRI PUNTI DI PRELIEVO A.V.I.S. (dalle 9 alle 12):

Martedì 23: P.ZA DELLA REPUBBLICA - In provincia: PRALY (con visite di controllo).

Mercoledì 24: POLITECNICO - In provincia: GRUGLIASCO (con visite di controllo).

Giovedì 25: In provincia: CIGLIANO (con visite di controllo).

Venerdì 26: MERCATO FALCHERA - In provincia: RACCONIGI (con visite di controllo).

Sabato 27: c. Racconigi ang. via Vigone - In provincia: VOLPIANO (con visite di controllo).

Domenica 28: CHIESE: S. M. DELLE ROSE (via R. S. Fé) - SS. REDENTORE (p.za Giovanni XXIII) - PENTECOSTE (via Filadelfia 237/11) - In provincia: ROSTA - BRANDIZZO - LANZO - MATHI - ALPIGNANO - Sant'ANTONINO - SALUGGIA - San GIORGIO di SUSA (con visite di controllo).

Martedì 30: MOTORIZZAZIONE (c. Cadore).

Mercoledì 31: In provincia: CUORGNE' (con visite di controllo).

Presentarsi a digiuno per le donazioni.

Radio Hinterland a Moncalieri: disco music e "lui che ama lei,,

Ma chi li ascolta i notiziari?

CLAUDIO GALLO

Si entra da un vecchio portone, su una via in pavé del centro storico di Moncalieri. Dentro, un vecchio cortile con i balconi a file uguali, una di fronte all'altra, con la biancheria stesa. Ma il «covo» non è lì, bisogna ancora scendere una stretta scala fino a una sorta di cortiletto interno. Finalmente ci siamo, non ci potranno sfuggire. «*Né con la mamma né con la Rai*» sono investito da una scarica di disco-music, mentre lo speaker sta leggendo il comunicato n. 1024 «*Carlo chiede perdono a Luciana e la ama sempre tanto*».

Siamo a Radio Hinterland 93 e 800 MHz, una zona d'ascolto che prende una parte di Torino e «tira» fino a Limone Piemonte e a Bardonecchia. Di rivoluzionario c'è poco, la scena è quella consueta: dischi dappertutto, disk-jockey con la pronuncia inglese «made in Naples», ragazzine ammirate come ornamento, amici e amici degli amici. Tutto stipato in due stanzette colme di cavi, mixer e giradischi.

Una guerriglia che non si combatte solo nell'etere, ma anche di notte, su per i «bricchi» della Maddalena a sabotare le antenne della concorrenza. Le ostilità sono aperte, ieri mattina radio Hinterland non dava più segnale; le apparecchiature tecniche e l'antenna sulla collina erano state distrutte la notte precedente.

«*Non saranno queste cose a fermarci*» dice Paolo Capano, stella, pardon, star di radio Hinterland: «*I problemi che si incontrano a gestire una radio libera sono molto più seri, specialmente per le radio piccole come questa.*

«*Non potendo contare su grossi finanziamenti pubblicitari o sulla collaborazione dei militanti (come nelle radio di movimento), siamo costretti a limitare le nostre attività. Ad esempio da poco abbiamo cessato di fare il notiziario quotidiano; richiedeva un gruppo di persone che se ne occupasse specificatamente, dedicando buona parte della giornata. Questo è impossibile per chi, come noi, dedica alla radio il tempo libero. I radiogiornali possono farli solo le radio professionalizzate, con una redazione di persone stabili e stipendiate*».

Niente notiziari dunque per i poveri senza partito. Ma chi li ascolta i notiziari? Un po' di musica da discoteca, «lui che ama lei», il compleanno della nonna, i nipoti, i cugini e il gioco è fatto. Con le dediche entra un po' di amore in tutte le case, altro che notiziari farneticanti, altro che odio di classe.

Cosa fai quando non trasmetti? «*Vado a scuola*» dice mentre si aggiusta la cuffia: «*Frequento il liceo scientifico di Moncalieri*». Non ti pesa l'impegno della radio? «*Trasmetto un'ora e mezza al giorno e tutte le domeniche pomeriggio; un orario impegnativo, se fosse per un lavoro noioso. Invece finché rimane un piacevole hobby è anche divertente, ti fa evadere dalla noia di tutti i giorni*».

La trasmissione ha inizio e non si può più parlare, non resta che sedere e aspettare pazienti il momento magico, quando sarà la volta della nostra dedica. E poi a casa a raccontarlo alla mamma.

Dove far ginnastica a Rivoli?

Nel salone dell'Istituto Salesiani di Cascine Vica, un centinaio di persone sono intervenute al dibattito pubblico organizzato dalla Polisportiva di Rivoli sui problemi dello sport. All'incontro erano stati invitati tutti gli amministratori comunali i quali però non si sono presentati. Presenti, a titolo personale, il consigliere Barilli (pci) e il capogruppo del partito socialista italiano, Minola, che ha giustificato l'assenza dell'assessore allo Sport per una indisposizione.

Dopo le prese di posizione dei giorni scorsi nei confronti della giunta, un consigliere della Polisportiva ha spiegato che: «I rapporti col Comune si sono allentati poiché avevamo richiesto alla giunta un incontro che non c'è mai stato. Tutto si è limitato ad un colloquio con il vice sindaco Massi (pci) e con l'assessore allo Sport Fresia Rabino (psi). La giunta ora si è impegnata a confrontarsi con noi in un incontro che, ci hanno assicurato, avverrà quanto prima poiché credono ancora di poter condividere gli indirizzi che esprime la nostra Società».

L'ELENCO DEI PREMIATI

Fedeltà al lavoro

Domenica 7 maggio sono stati consegnati, nel Teatro Alfieri, 505 premi per la fedeltà al lavoro e per il progresso economico. Il premio era organizzato dalla Camera di Commercio, Industria, Artigianato, Agricoltura di Torino. Il riconoscimento è toccato a 400 lavoratori dipendenti in servizio, 50 pensionati e 55 agricoltori, artigiani e industriali. Continuiamo a pubblicare l'elenco dei lavoratori dipendenti:

37 ANNI DI LAVORO

Giuseppina Pesce, via Martiri Libertà 58, S. Mauro T.se (Schiapparelli, Torino); Rinaldo Franchino, borgata Moranda 15, Villardora (Fiat, Buttigliera Alta); Romeo Vitellaro, via Giordano Bruno 82, Torino (Fiat, Mirafiori); Aldo Ferrero, via Vagnone 36, Torino (Fiat Teksid, Torino); Italo Olivetti, fraz. Villa 21, Traves (Cartiere Burgo, Germagnano); Luigi Chiesa, via Ala di Stura 17, Torino (Fiat V.I., Torino); Venanzio Santi, via P. Gobetti 14, Ivrea (Olivetti Controllo Numerico, S. Bernardo d'Ivrea); Riccardo Celentano, via Genova 261, Torino (Fiat, Rivalta); Emilio Volpe, via G. Servais 17, Torino (Lancia, Torino).

Ernesto Borello, via Nazario Sauro 85, Venaria Reale (Fiat Teksid, Torino); Ettorina Giraudo, via Francesco Baracca 61, Torino (Schiapparelli, Torino); Luigi Massa, corso Potenza 175, Torino (Fiat, Torino); Antonio Moletto, via Salbertrand 46, Torino (Fiat, Torino); Edilio Cerutti, via Gradisca 50/8, Torino (Fiat, Torino); Carlo Rolle, via Trieste 10, Orbassano (Fiat, Torino); Fernando Ayres, strada Settimo 3, Torino (Editor, Torino); Ezio Regruto Tomalino, via Tomalino 23, Chiaverano (Olivetti & C., Ivrea); Carlo Grindatto, via Giacosa 21, Colleretto Giacosa (Olivetti & C., Ivrea); Ippolito Augusto Offin, via S. Giovanni 39/C, Ivrea (Olivetti & C., Ivrea); Riccardo Marchisio, via Giaveno 34, Torino (Fiat, Torino); Teresa Novarino Brancaleoni, via Candiolo 45, Torino (Fiat, Torino); Domenico Marchiando, fraz. Priacco Capoluogo 14, Cuorgnè (Trione & C., Cuorgnè); Cesare Peretti, via Priacco - Casa Nuova 6, Cuorgnè (Trione & C., Cuorgnè); Bruno Malavaso, viale Castelfidardo 28, Pinerolo (Riv-Skf, Villar Perosa); Luigi Nicola Dalmasso, via XXIV Maggio 39, Trofarello (Fiat, Mirafiori); Giuseppe Brunetta, via Fatebenefratelli 13, S. Maurizio C. (Fiat, Torino); Giuseppe Brunetto, via G. Gozzano 36, Nichelino (Fiat, Torino); Carlo Ferraris, via Chatillon 21, Torino (Fiat Aviazione, Torino); Cesare Arduino, via A. Lincoln 7, Cascine Vica (To) (Fiat, Buttigliera Alta); Marco Bigila, via O. Vigliani 136/58, Torino (Fiat, Mirafiori); Clelia Rizzo, via Città di Gap 20, Pinerolo (Riv-Skf, Airasca); Renato Rolando, via Filadelfia 155/7, Torino (Fiat, Torino); Bartolomeo Bosso, via F.lli Garrone 36, Torino (Fiat, Torino); Mario Rossetto, via Elvo 16, Torino (Fiat, Torino); Renato Favro, corso Dante 81, Torino (Riv-Skf, Airasca); Mario Cambursano, via Ponderano 31, Torino (Fiat Teksid, Torino); Giuseppe Druetti, via Malone 39, Torino (Fiat Teksid, Torino); Carletto Dollera, via Arona 13, Torino (Fiat, Torino); Cesare Locarni, corso Peschiera 325, Torino (Fiat, Venaria).

Pietro Pavesio, corso M. Grappa 31, Torino (Fiat, Torino); Iva Pellegrini, via Genova 122, Torino (idem); Eraldo Laurenti, piazza Centenario 9, Villar Perosa (Riv-Skf, Villar Perosa); Marino Dezani, corso Grosseto 62, Torino (Fiat, Torino); Natale Nidola, via Bogino 11, Moncalieri (idem); Nelide Filippi, via Lago 1, Alice Superiore (Olivetti & C., Ivrea); Romano Munulli, Fraz. Salto-Marianico 31, Cuorgnè (Trione & C., Cuorgnè); Domenico Pasqua, via Oberdan 106, Torino (Fiat, Torino); Sergio Soldano, via Montanaro 44, Torino (idem); Eliana Rivetto, corso Chieti 38, Torino (Schiapparelli, Torino).

Danilo Ramannin, via Torre Maridon 9, Ivrea (Olivetti & C., Ivrea); Gerardo Mazzeo, via Sette Comuni 57, Torino (Fiat, Torino); Dale Fassino, via Vittorio 4, Ivrea (Olivetti & C., Ivrea); Giovanni Fiorio, Str. Torino 373, Ivrea (Olivetti & C., Ivrea); Enrico Maristia, via Gorizia 149, Torino (Riv-Skf, Torino); Giulio Accossatto, via P. Tommaso 28, Torino (Fiat, Torino); Antonio Cameran, Fraz. Drovetti Colombari 59, Cirié (Snia Viscosa, Venaria); Clara Ronchetto, via Crosio 12, Chiesanuova (Manifattura di Cuorgnè); Ada Tarozzo, via G. Vinçon 8, S. Germano Chisone (Riv-Skf, Villar Perosa).

Giuseppe Aimo Boot, via B. d'Usseaux 11, Pinerolo (Riv-Skf, Airasca); Paolo Bosco, via Eleonora Duse 12, Carmagnola (Fiat, Torino); Silvia Cheula Aimar, via Carducci 3, Settimo Torinese (Ceat, Settimo Torinese); Rita Buschiazzo Santandrea, corso Francia 3 ter., Torino (Michelin Italiana, Torino); Raul Sari, via Bologna 252, Torino (Fiat, Torino); Carlo Gagnor, via Condove 3, Borgone di Susa (Fiat Ferroviaria Savigliano, Torino); Armando Negri, via Valdellatorre 94, Torino (Fiat Aviazione, Torino); Francesco Moriondo, Str. Orbassano 33, Beinasco (Fiat, Torino); Carola Accossato Cabutto, corso Ferrucci 48, Torino (idem); Eugenio Fasolis, via Morghen 9, Torino (Gruppo Finanziario Tessile, Torino); Dario Stoisa, via Selvaggio 164, Giaveno (Fiat, Rivalta).

Giuseppe Pesando, via F. Trombotto 30, Pinerolo (Riv-Skf, Villar Perosa); Attilio Rasiano, via Don Bosco 5, Cuorgnè (Trione & C., Cuorgnè); Domenico Navone, via Monteponi 11, Torino (Fausto Carello & C., Torino); Giovanni Caudana, piazza Marconi 2, Testona Moncalieri (Aeritalia, Torino); Aldo Zamperlin, Rua Da Bahia 916, Belo Horizonte (Brasile) (Fiat, Torino); Cesira Gribaudo, via Alpignano 25, Torino (Borello & Maffiotto, Torino); Aldo Peres, via Sospello 173/4, Torino (Fiat, Torino); Pierino Giandrone, via Marchesi Visconti 6, Torino (idem); Roberto Collina, via Spotorno 40, Torino (idem); Luciano Lussiana, borg. Selvaggio Rio 67, Giaveno (Cartiere Italiane Riunite, Coazze).

Giordano Busso, via Borgaro 72, Torino (Fiat, Torino); Angelo Solaro, via Boston 102 sc. 31, Torino (idem); Oscar Enrico, via Brigata Cagliari 37, Pinerolo (Riv-Skf, Villar Perosa); Giuseppe Gamerro, piazza Statuto 1, Barone C.se (Olivetti & C., Ivrea); Secondo Casarin, via Roma 26, Lessolo (idem); Vittorio Vecco Garda, via Monte Pirchiriano 4, Avigliana (Fiat, Buttigliera Alta); Elvira Piola Rue Roch, corso Francia 26, Rivoli (idem); Renato Pelissero, via Rocciamelone 18, Buttigliera Alta (idem); Francesco Viotti, via Cavour 19/4, Moncalieri (Fiat, Torino); Giovanni Magnino, via B. Pellico - Salto, Cuorgnè (Trione & C., Cuorgnè); Napoleone Maffei, corso Toscana 19, Torino (Fiat Teksid, Torino).

RIVOLI - Dopo le proteste degli agricoltori per la scelta dell'area

L'assessore risponde alle polemiche sul Piano Insediamenti Produttivi

IVANO BARBIERO

Vita grama a Rivoli per il Piano degli insediamenti produttivi. Nel '75, prima delle elezioni, era stata votata all'unanimità la delibera d'incarico per la sua stesura (che indicava adatta all'insediamento l'area irrigua a destra del corso Allamano, andando verso Torino). Ma la Regione, nel settembre dello stesso anno, rispose invece che l'area indicata era particolarmente pregevole dal punto di vista agricolo. Di conseguenza, il Comune spostò gli insediamenti sul lato Nord di corso Allamano, varando contemporaneamente la variante per passare quest'area irrigua a zona agricola.

I coltivatori però — ed è polemica che si trascina tuttora — anche sulla nuova area esprimono riserve. Si arriva così al mese di luglio del '76, quando la delibera viene votata in Consiglio comunale senza obiezioni preventive da parte di nessuno. Per motivi tecnici la sua applicazione viene rinviata a dopo le ferie. E dopo le ferie scoppia la bagarre.

L'accusa che oggi viene mossa alla giunta di Rivoli è di non aver destinato anche quest'ultima area (la Nord) all'agricoltura. La controparte ribatte che questa zona era già compromessa da fabbricati costruiti precedentemente e, inoltre, le richieste di insediamento continuano a pervenire numerose.

All'assessore all'Urbanistica, Umberto Novarese (pci), chiediamo di spiegarci a grandi linee questo piano. «L'area presa in esame dal Pip è di 45 ettari, suddivisa in tre lotti. Fino ad oggi sono arrivate domande di insediamento in questo piano da parte di aziende artigiane, che coprono interamente il primo lotto, e altre ne stanno già pervenendo. Altre ditte insediate a Rivoli hanno chiesto ampliamenti e, infine, un altro paio di piccole industrie, situate in Torino (Accornero e Busano), hanno chiesto di trasferirsi in quanto i terreni dove ora sorgono le loro fabbriche sono sotto esproprio per essere adibite a servizi sociali».

— Chi si insedierà in questa zona?

«Oltre ai "volontari", prioritariamente, volenti o nolenti, dovranno andarci le aziende situate nel centro storico *(25 per un totale di 114 addetti ndr)* che sono per la maggior parte ubicate in cortili, scantinati, locali antigienici e precari; poi tutte le altre industrie situate in aree non idonee (tipo la Elcat situata accanto al campo sportivo comunale e fatta oggetto di proteste da parte degli abitanti dei caseggiati circostanti per i rumori e i fumi vari). Per ultimo dovranno insediarsi quelle ditte situate in fabbricati abusivi».

— Tempi di attuazione?

«L'esproprio dei terreni interessati al Pip verrà fatto entro un paio di mesi dall'approvazione di questo piano da parte della Regione. Queste aree saranno rimborsate ai proprietari al prezzo di 1500 lire al mq. Quindi bisognerà urbanizzare tutta la zona con un costo che inciderà dalle 15 mila alle 20 mila lire per metro quadro coperto da capannoni».

Questa cifra deve essere comunque pagata da qualunque fabbricato industriale che venga costruito in Rivoli, lì o in altre zone (oneri di urbanizzazione).

«Il vantaggio — *prosegue l'assessore Novarese* — è che l'area verrà ceduta al prezzo di esproprio e che le aziende che si insedieranno nel Pip potranno fruire di mutui agevolati con maggiore facilità rispetto ad altre zone».

Altro fattore non trascurabile: nel caso vi siano imprese che costruiscano o affittino capannoni per conto terzi, i prezzi di vendita e di affitto saranno convenzionati precedentemente col Comune.

L'assessore Novarese ci tiene a precisare che: «Rispetto ad altri territori industriali privati, questa sarà una zona completa di strade, fognature, illuminazione, e aree verdi di contorno ai fabbricati industriali». *Quasi una piccola Svizzera industriale.*

(Segue da pag. 6)

E' mancato nelle prime ore del 21 maggio

Guglielmo Sperotti

Lo annunciano la moglie **Maria Marcarian**, i figli **Massimo** con la moglie **Paola**, **Anna** con il marito **Giovanni Giacomatti**, **Mario** con la moglie **Lella**, i nipoti, i parenti tutti. I funerali avranno luogo oggi, lunedì 22 maggio, alle ore 16 nella chiesa di Santo Stefano, Vicenza, indi la salma proseguirà per San Giovanni Ilarione dove alle ore 18 verrà benedetta.

— Vicenza, 22 maggio 1978.

Prende parte al lutto della famiglia per la perdita del

comm. Guglielmo Sperotti

il Personale della «Ondulati Piemonte S.p.A.» e della «Scatolificio Torinese Soldano di M. Sperotti».

— Torino-San Giovanni Ilarione, 22 maggio 1978.

E' mancato ai suoi cari

Giovanni Ferro Tessinor

Lo annunciano moglie, figli, nipoti, parenti tutti. Funerali martedì 23 ore 14,30 via Gramsci 7.

— Pianezza, 22 maggio 1978.

Le famiglie **Cesare** e **Luigi Gilardi** partecipano al dolore.

E' mancata cristianamente all'affetto dei suoi cari

Luigia Castelnuovo

Ne danno il triste annuncio la figlia **Caterina** con **Lelio Lelio** e la pronipote **Valentina**, il figlio **Vittorio** con la moglie **Livia** e **Franco**, il figlio **Giovanni** la moglie **Piera** e **Claudio**, la nuora **Rosina** con **Marcello**, la figlia **Anna** il marito **Ovidio** e **Gabriella**, il figlio **Rodolfo** la moglie **Mirella** con **Valeria** e **Pier Carlo**. Il funerale avrà luogo il 23 maggio 1978 alle ore 14,30 con partenza dalla Casa della Divina Provvidenza: Pianezza.

— Pianezza, 21 maggio 1978.

Partecipano al dolore della famiglia **Raffaella Pagano** **Secondo Falchero** con Italia, Gianfranco e Irene

Amministratori e Personale della Casa di riposo della Consolata di Beinasco si uniscono al dolore del loro presidente don Ugo per la perdita del caro papà

cav. Giocondo Allamandola

— Beinasco, 21 maggio 1978.

Amministrazione, Suore, Personale e bambini dell'Asilo Fornello di Beinasco partecipano al dolore del loro consigliere don Ugo Allemandola.

"STRYX,, diabolico spettacolo musicale in tv

Le stregonerie di Patty e Amanda

ADELE GALLOTTI

MILANO — Sapete [illegible] stregoneria bisogna fare per portarsi a letto [illegible] ragazze? Eccovi la formula magica [illegible]ta nel Medioevo: «*Basta* [illegible] *una pergamena il nome dell'amata e disegnarci intorno due cerchi, aspettare* [illegible] *mezzanotte, invocare* [illegible] *ginocchio il* [illegible] *della fanciulla, indicare il giorno e l'ora in cui si desidera averla, bruciare la pergamena, infilare le ceneri nelle scarpe* [illegible] *aspettare quel giorno*». E' quanto apprenderete [illegible] show che si sta registrando negli studi televisivi di Milano [illegible] streghe, folletti, diavoli, e serpentelli [illegible] agli ordini del regista Enzo Trapani, premiato a Salsomaggiore da Daniele Piombi per la regia di «*Non stop*» (che riprenderà in settembre). La [illegible]nografia di «*Stryx*» — sette puntate che vedremo di domenica alle 20,40 sulla seconda [illegible]te — è talmente scura (molte [illegible] si svolgono in un buio totale) che è davvero una stregoneria che finora nessuno si [illegible] rotta una gamba.

[illegible] tratta di uno spettacolo musicale particolare, dove le stars del mondo della [illegible] leggera sono collocate [illegible] una specie di inferno [illegible] alchimie e riti magici. Fa [illegible] filo conduttore Tony Renis, chiamato appunto Philo Conductore, vestito da [illegible]ullare con mille campanellini. Tony, che ha un viso eternamente [illegible] fanciullo malgrado i 40 anni, dice: «*Sono venuto apposta dall'America, dove hanno registrato* [illegible] *Disco-music. la mia Quando, quando, quando, per condurre questo programma che mi entusiasma. Ci sono delle scene bellissime e delle fanciulle* [illegible] *veli stupende ma niente è volgare. la* [illegible] *canto una nota* [illegible] [illegible] *diverto a presentare le streghe, a spiegare le formule magiche del passato e* [illegible] *parlare di cartomanzie, chiromanzia, parapsicologia*». Un'altra vera stregoneria è che a Tony Renis, che [illegible] [illegible] solo quando canta. [illegible] [illegible] inceppa mai la lingua nei lunghi parlati. E poi [illegible] sono [illegible] streghe, bellissime [illegible] bravissime. Ombretta [illegible] (Ludmilla) [illegible] prese con un ranocchio che [illegible] essere un principe: ma non riesce, malgrado i [illegible] incantesimi, [illegible] ridargli sembianze umane. Mentre Ombretta, Colli non canta (come Tony), le altre streghe troveranno modo di presentare i loro ultimi successi. Sono capitata nello studio quando c'era Amanda Lear, strega sexy, vestita d'un [illegible] cinto costume. Ha appena ricevuto [illegible] Phonogram il «Disco d'oro» per *Tomorrow* che canta in «stryx» avvolta in [illegible] dorato [illegible] circondata da ballerine belli[illegible]

Patty Pravo, tutta in verde, seni [illegible] vento, [illegible] una portantina retta [illegible] [illegible] obbedienti, presenta «Bello», il primo [illegible] disco che ha i[illegible] per la Rca, alla quale l'irrequieta Nicoletta Strambelli è tornata dopo aver piantato [illegible] Ricordi. Che cosa vede nel [illegible] futuro, [illegible] [illegible] imparato un po' di astrologia? «*Tante* [illegible] *belle, fra le altre anche* [illegible] *cinema. Vedo persino dei giornalisti che si occupano di* [illegible] *musicista e* [illegible] *per raccontare balle*».

Ultima strega Grace Jones, propizia le divinità [illegible] riti «woodoo». Gianni Cajafa [illegible] un diavolo in sottordine, speciali[illegible] nel maloc chio. Ai testi ha collaborato, [illegible] [illegible] Arturo Testa, Carla Vistarini, che [illegible] [illegible] sorella maggiore di [illegible] [illegible] ci. Con pazienza [illegible] è tuffata in antichi testi, e in manuali [illegible] stregonerie di tutto il mondo.

Patty Pravo prossimamente in televisione con il nuovo spettacolo «Stryx»

Quello che i divi dicono di sé (e degli altri)

Condottiero

«Io sono un grande amministratore di Napoleone. Ho letto tutto quello che ho trovato su di lui e spero di assomigliargli un po'. Persino fisicamente mi sembra di somigliargli, non è vero?».

Richard Dreyfuss su «Oggi»

Peso

«Io sono un'attrice [illegible] [illegible] *persona*[illegible] *ben precise:* [illegible] *togliere meriti* [illegible] *Gloria Paul, Sylva Koscina eccetera, io sono lo e non mi pongo altri problemi. Madre natura non è che si sia scordata di me. Forse qualche chiletto in più non guasterebbe alle forme».*

Ivana Monti su «Stop»

Plagio

«Mi sono accorto che Ruggero Orlando, grande [illegible] *di spettacolo, mi copia. Certi tempi rallentati,* [illegible] *pause, sono come le mie. Lui mi copia bene. Benissimo».*

Felice Andreasi su «Radiocorriere»

L'Imperatore

«Tra gli animali mi in[illegible] *il gatto. Se vuole andare da qualche parte in alto, allora dirige il to sguardo. E* [illegible] *salta, arriva anche* [illegible] *alto. Non vi è alcun dubbio, altrimenti* [illegible] *lo fa».*

Herbert von Karajan su «L'Europeo»

Seccato

«Non mancano, accanto agli elogi, le lettere cattive, quelle in cui i telespettatori criticano, anche con maleducazione, tutto quello che faccio o quello che succede in trasmissione. Francamente non sono cose che mi fanno p[illegible]

Mike Bongiorno «Domenica del Corriere»

Lei, no

«E' difficile [illegible] *le figlie di un attore celebre come Paul Newman. Se domani dovessi diventare anch'io l'oggetto di tanta fanatica ammirazione, mi spaverei. Non mi farei proprio* [illegible] *sopportare tanta gente intorno a me per tutto il tempo. E' terribile. Farei anch'io come Greta Garbo: pianterei tutto al culmine della carriera».*

Susan Newman su «Gente»

STAMPA SERA

LA SETTIMANA RADIO-TV

dal 23 al 28 maggio

«La vie de Marianne» teleromanzo del sabato

Sei settimane di «feuilleton»

La settimana televisiva inaugura questa volta soltanto una nuova trasmissione, in attesa che [illegible] *esauriscano quelle ("7°* [illegible]*o", i cicli "L'altra Hollywood"* [illegible] *"Immagini dell'immaginario", "Il barone e il servitore", "Storie della camorra") che stanno procedendo speditamente verso la conclusione. Debutto, quindi (sabato sera, rete due, ore 20,40) dello sceneggiato di produzione francese che porta il laconi*[illegible] *titolo di "Marianna". E' tratto dal* [illegible] *di Pierre de Mariv*[illegible] *"La vie de Marianne"; è sceneggiato da Jean Châtenet e Pierre Cardinal ed* [illegible] *diretto dallo stesso Pierre Cardinal.*

Marianna è una bimba abbandonata, raccolta ed allevata da un curato di campagna, che le fa per lunghi anni da [illegible] *mamma. Le prospettive future per la ragazzina* [illegible] *tristissime: non pare ci sia altra strada che il convento. Ma, all'età di sedici anni, quando già Marianna si appresta al grande passo, una suorina alle prime armi e già ampiamente delusa la dissuade dal prender l'abito.*

In alternativa Marianna accetta le offerte di matrimonio di un anziano barone: ma il progetto viene sconvolto da un erede del nobiluomo, che nel timore di perdere quanto gli spetta getta ombre equivoche sulla reputazione della ragazza. Naufragate le [illegible] *per Marianna si preparano tempi duri, infangato com'è il suo onore. Ma riesce, grazie a Dio, a trovare un tranquillo impiego* [illegible] *dama — si fa per dire — di compagnia di una anziana vedova, Madame Dursan. Non sarà che l'inizio di nuove e più sconvolgenti avventure. Nei vari ruoli compaiono Nathalie Juvet (Marianna), Henri Cremieux (il curato), Georges Chamarat (il barone), Muse D'Albray (Madame Dursan).*

E' quasi superfluo dire che i succhi del romanzo ispiratore sono abbondantemente diluiti nella trascrizione televisiva, e che gli interessi ed i pregi dell'opera — dalla scrittura alla minuziosa illustrazione della provincia francese alla elencazione implacabile di questa nuova serie di "malheurs de la vertu" — si riducono nello sceneggiato ad una sequenza accidentale ed accidentata di vicende del tutto episodiche. Ne avremo per sei settimane.

Lina Sastri e Bruno Zanin nel «Mercante [illegible] Venezia» con la regia di De Bosio

Questa settimana segnaliamo

MARTEDI' (rete due, ore 21,30) il film di Francis Ford Coppola «Non torno a casa stasera» con James Caan e Robert Duvall — **MERCOLEDI'** (rete due, ore 20,40) la terza puntata dello sceneggiato «La vita di Leonardo da Vinci» [illegible] Renato Castellani — **GIOVEDI'** (rete uno, ore 20,40) il gioco a premi «Scommettiamo?» con Mike Bongiorno — **VENERDI'** (rete uno, ore 21,35) il film di Michael Crichton «Il mondo dei robot» con Yul Brynner [illegible] Richard Benjamin — **SABATO** (rete uno, [illegible] 20,40) la quarta puntata di «Il barone e il servitore» con Giuseppe Pambieri e Mita Medici — **DOMENICA** (rete due, ore 20,40) [illegible] seconda puntata del film-tv «La riva di Charleston» con Roberto Posse e Francesca Marciano.

rete uno

12,30 **Argomenti** - La storia e i suoi protagonisti. Sicilia 1943-1947: Gli anni del rifiuto. Un programma di Franco Falcone, Fortunato Pasqualino, Luciano Pinelli. Consulenza storica di Gastone Manacorda. Regia di Filippo De Luigi. 1° puntata «I due volti dell'occupazione alleata» (replica)

13 [illegible] parte del consumatore, a cura di Roberto Bencivenga, Luisa Rivelli, Leonardo Valente

13,30-14,10 **Telegiornale - Oggi al Parlamento**

17 Alle cinque **Sandro Mazzola**

17,05 **[illegible]idi,** un programma a cartoni animati da un romanzo di Johanna Spyri, animazioni di Yoichi Yatabe. [illegible] puntata: Una sedia per Clara, regia di Isao Takahata

17,30 **Il gioco del secolo.** Presentazione della Coppa del Mondo 1978 a cura di Paolo Frajese. Prima puntata: Vincitori e vinti. Consulenza di Stanley Rous, realizzazione di Derek Conrad [illegible] Robert Sidaway

[illegible] **Argomenti.** La storia e i suoi protagonisti. Sicilia 1943-1947: Gli anni del rifiuto. Un programma di Franco Falcone, Fortunato Pasqualino, Luciano Pinelli, consulenza storica di Gastone Manacorda, regia di Filippo De Luigi. 2' puntata: Finocchiaro Aprile: Il separatismo [illegible] passato e presente

18,30 **TG 1 Cronache**

19,05 **Spaziolibero: I programmi dell'ac[illegible]** Comitato per la Cinematografia [illegible] Ragazzi: «impariamo a leggere e [illegible] scrivere il linguaggio audiovisivo».

19,20 **Tarzan contro gli uomini blu,** [illegible] Ron Ely, Julie Harris, Manuel Padilla jr., regia di Alex Nicol. Seconda parte

19,45 **Almanacco del giorno dopo**

20 **Telegiornale**

20,40 **Storie della [illegible]** soggetto [illegible] sceneggiatura di Gianni De Chiara [illegible] Paolo Gazzara. Quarto episodio

21,50 **Scatola aperta.** Rubrica di fatti, opinioni, personaggi, a cura [illegible] Angelo Campanella - **Prima visione - Telegiornale - Oggi al Parlamento**

rete due

12,30 **Vedo, sento, parlo.** Obiettivo Sud

13 **TG 2**

13,30-14 **Il corpo umano.** Prima puntata: E' nato un bambino

15 [illegible] **61° Giro [illegible]lia,** 15° tappa: Treviso-Canazei - [illegible] **ring**

17 **Barbapapà**

17,10 **Trentaminuti giovani,** settimanale di attualità

18 **Infanzia oggi.** Psicologia dell'infanzia

18,25 **Dal Parlamento - TG 2 - Sportsera**

18,45 **Buonasera con... Franchi Franchi**

19,45 **TG 2 - Studio aperto**

20,40 **Ring '78,** programma del TG 2. Incontro con i protagonisti dall'Est all'Ovest di Aldo Falivena

21,30 **L'altra Hollywood.** Il cinema degli Anni 70 a cura di Callisto Cosulich (VIII) **Non torno a casa stasera,** film di Francis Ford Coppola, interpreti: James Caan, Shirley Knight, Robert Duvall - **Cinema domani - TG 2 - Stanotte**

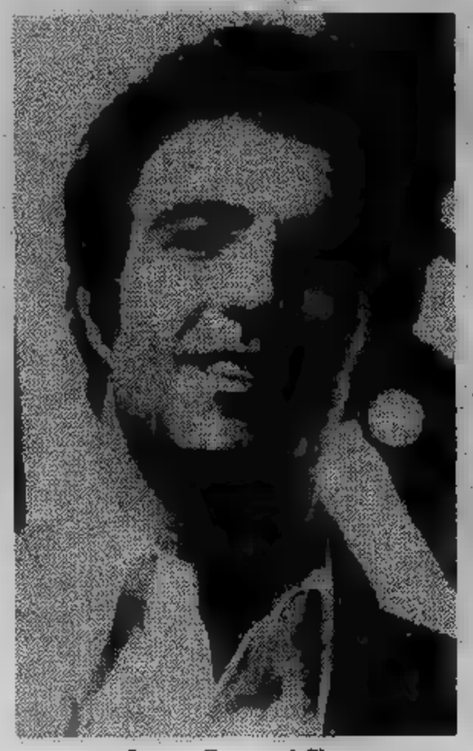

James Caan nel film

radio uno

GIORNALI RADIO — *Ore 7; 8; 12; 13; 14; 15; 17; 21; 23*

6 — Stanotte, stamane.
7,30 La diligenza
7,40 [illegible] 1 Sport. Ruotalibera
8,40 Le Commissioni Parlamentari
8,50 Istantanea musicale, [illegible] D. De Paoli
9 — Radio anch'io
10 — Controvoce
10,35 Radio anch'io
12,05 Voi ed io: 78
14,05 Musicalmente
14,30 Librodiscoteca — Tra [illegible] 14,30 e [illegible] 16: 61° Giro d'Italia (15° tappa)
15,05 Primo N.I.P.
17,10 «Decadenza [illegible] caduta dell'impero Romano» 1° episodio)
17,55 Qualche parola al giorno
18 — Love music
18,35 Spaziolibero
19,35 Avanguardia musicale
20,30 Occasioni
21,05 Radiouno jazz [illegible]
21,35 La musica e [illegible]
22 — Combinazione suono
23,15 Buonanotte da...

radio due

GIORNALI [illegible] — *Ore 6,30; 7,30; 8,30, 10; 11,30; 12,30; 13,30; 15,30, 16,30; 18,30; 19,30; 22,30*

6 — Un altro giorno
8,45 Anteprima disco [illegible] «Caroline Chérie», di C. Saint-Laurent (17°)
10 — Speciale GR2
10,12 Sala F.
11,36 Prodezze e stranezze del signor Otto Barone di Münchausen
11,56 Anteprima di Radio 2. Ventuno [illegible] 29
12,10 Trasm. regionali
12,45 No, non è la BBC!
13,40 «Fratelli d'Italia»
14 — Trasm. regionali
15 — Qui radio 2 (1°)
17,30 Speciale GR2
17,55 [illegible] Long Playing
18,33 [illegible] Giro d'Italia
18,38 Hot Long Playing (Seconda parte)
18,56 Parlando di jazz
19,50 Leggerissimo
20 — L'arte di Victor De Sabata
21,45 Facile ascolto (1°)
22,30 GR2 Radionotte
22,45 Facile ascolto (2°). Notturno italiano.

radio tre

GIORNALI [illegible] — *Ore 6,45; 7,45; 10,45; 13,45; 18,45; 20,45*

6 — Lunario in musica
8,45 Succede in Italia
10 — Noi, voi, [illegible]
12,10 Long playing
12,45 Panorama italiano
14 — Il mio Webern
15,15 GR Tre Cultura
15,30 Un certo discorso
21 — Disco club
21,45 «La jena di [illegible] Giorgio»
23 — Il jazz
23,40 Il racconto di mezzanotte

TV ESTERE

SVIZZERA — Ore 15,30: **Ciclismo: Giro d'Italia;** 18: **Telegiornale;** 18,05: **Per i più piccoli;** 18,10: **Per i giovani;** 19,10: **Telegiornale;** 19,25: **Gli Yanomani della foresta vergine.** Documentario; 19,55: **Il Regionale;** 20,30: **Telegiornale;** 20,45: **Le votazioni federali del 28 maggio;** 21,15: **Le mani sulla città.** Film con Rod Steiger, Salvo Randone, Guido Alberti. Regia di Francesco Rosi; 22,50: **Telegiornale.**

CAPODISTRIA — Ore 19,30: **Confine aperto** - Settimanale; 20: **L'angolino dei ragazzi;** 20,15: **Spazio aperto;** 20,30: **Telegiornale;** 20,45: **Temi d'attualità** - Documentario; 21,15: [illegible] [illegible] **filo spinato.** Sceneggiato Tv, 5° puntata con Frank Finaly, Susan Penhaligon; 22,05: **Documentario;** 22,20: **Musica popolare.**

MONTECARLO — Ore 17,45: **Un [illegible] d'amour;** 18,50: **I forti [illegible] Forte Coraggio,** telefilm; 19,20: **Un peu d'amour;** 19,25: **Parliamo** - Telequiz; 19,50: **Notiziario;** 20: **I sentieri del [illegible] Kansas;** 21: **Ora X, attacco [illegible] Giappone.** Film. Regia di Perry Wolff; 22,30: **Oroscopo di domani;** 22,35: [illegible] [illegible] **parlano** - Dibattito; 23,20: **Notiziario;** 23,30: **Montecarlo [illegible]**

rete uno

11 — Dal santuario di S. Maria Goretti in Nettuno - **Santa [illegible]** celebrata da mons. Bonicelli, arcivescovo di Albano

11,55 **Incontri della [illegible]**

12,15 **Agricoltura domani** - [illegible] di Gio[illegible]ni Minoli, [illegible]gia di Aldo Bruno

13-14 **Tg l'una,** a colori, quasi un rotocalco per la domenica, [illegible] cura di Alfredo Ferruzza (13,30 Tg1 notizie)

14-19,50 **Domenica in...,** a colori, [illegible] Corima, Jurgens, Torti, condotta da Corrado, regia [illegible] Lino Procacci, con cronache e avvenimenti sportivi, [illegible] [illegible] di Paolo Valenti, regia di Lino Procacci

14,20 [illegible] **sportive**

14,45 **Disco ring,** rubrica musicale a cura di Gianni Boncompagni, regia di Fernanda Turvani

15,40 **Appunti [illegible] Hollywood,** [illegible] Christian De Sica e Marco Risi, regia di Marco Risi, quarta puntata e ultima

16,45 **Notizie sportive**

16,55 **Mannix,** serie di telefilm, con [illegible] Connors, «Per salvare la gloria»

18 — [illegible]**zie sportive**

18,05 **Capitan Nuè e il [illegible] zoo navigante**

18,45 **90° minuto**

20 — [illegible]

20,20 [illegible] [illegible] **Charleston,** [illegible] tv, tratto dal [illegible] omonimo di Raffaello Brignetti, sceneggiatura [illegible] Gabriella Sobrino, Orazio Tramontana, Gio[illegible]ni Roccardi, musiche di Claudio Tallino, regia [illegible] Giovanni Roccardi, con Roberto Posse, Ezio Marano, Luigi Diberti, Attilio Corsini, Giulia[illegible] Rivera, Francesca Marciano, a colori. Seconda ed ultima puntata

21,50 **La domenica sportiva,** [illegible] colori, cronache filmate e commenti sui principali avvenimenti [illegible] giornata, a cura della redazione sportiva [illegible] Tg 1, regia di Giuliano Nicastro

22,35 **Prossimamente,** a colori, programmi per sette sere, a cura di Pia Jacolucci - **Telegiornale**

rete due

12,30 **Qui cartoni animati**

13 — **Tg2**

13,30 **L'altra domenica,** presenta Renzo Arbore, a colori, spettacoli nazionali e esteri, musica, giochi, ricchi premi e cotillons, regia di Kicca Mauri Cerrato

15-18,05 **Diretta sport**

18,05 [illegible] **August,** serie di telefilm, a colori, con Burt Reynolds: «Fine di una carriera»

19 — **Campionato italiano [illegible] calcio,** cronaca registrata di [illegible] tempo di [illegible] partita di serie B

19,50 **Tg2 Studio aperto**

20 — **Tg2 Domenica sprint,** a colori, fatti e personaggi della giornata sportiva.

20,40 Lando Buzzanca in **Settimo anno,** [illegible] Amurri e Faele, [illegible] Ivana Monti, Oreste Lionello, Luciana Turina, settima e ultima puntata

21,45 **Tg2 dossier,** [illegible] colori.

22,40 **Tg2 stanotte**

Ivana Monti, vittima di Buzzanca

TV ESTERE

SVIZZERA — Ore 9,30: **Santa Messa** (greco ortodossa); 10,55: Da Zeltweg (Austria): [illegible] **Classe 750;** 13,30 **Telegiornale;** 13,35: **Telerama;** 14: **Un'ora per voi;** 15: In Eurovisione da Zeltweg (Austria): **Motociclismo: classe 750;** 16: **Ciclismo: Giro d'Italia;** 16,30: **Telegiornale;** 16,40: Da San Gallo: **Ippica: Gran Premio Svizzero;** 17,55: **Cacciatori di lupi;** 18,45: **Telegiornale;** 18,50: **Piceri della musica;** 19,30: **La parola del Signore;** 19,40: **Il mondo in cui viviamo;** 20,05: **Incontri;** 20,30: **Telegiornale;** 20,45: [illegible] **votazioni federali odierne;** 20,55: **Jean-Christophe,** dal romanzo di Romain Rolland (2° puntata); 21,55: **La domenica sportiva;** 23: **Telegiornale.**

CAPODISTRIA — Ore 19,30: **Telesport** - Motocross; 20,30: **L'angolino dei ragazzi,** film «Gli avvoltoi non volano»; 21: **Canale 27;** 21,15: **Punto d'incontro;** 21,35: **La ballata dei fantasmi,** film con Liselotte Pulver, Heinz Baumman [illegible] Hanne Wieder. Regia di Kurt Hoffmann; 23: **Musicalmente** «Free Show».

MONTECARLO — Ore 18,50: **Disegni animati;** 19: **Cappuccetto a pois;** 19,25: **Parliamo,** telequiz; 19,50: **Notiziario;** 20: **Gli uomini [illegible] prateria,** telefilm «Un passeggero per Anaconda»; 21: **Così [illegible] le donne,** film di Richard Thorpe con Wallace Beery, Jane Powel, El[illegible] Taylor; 22,30: **Oroscopo [illegible] domani;** 22,35: **Notiziario;** 22,45: [illegible] **sera.**

radio uno

GIORNALI [illegible] — *Ore 7; 8; 12; 13; 14; 15; 17; 21; 23*

6 — Risveglio musicale
6,30 Fantasia
7,35 Culto evangelico
8,40 La nostra terra
9,10 Il mondo cattolico
9,30 Messa
10,25 Prima fila
10,45 A volo ridente
11,05 Prima fila
11,15 Itineradio
12,10 Prima fila
12,20 Rally
13,30 Prima [illegible]
13,45 Perfida Rai
14,45 Music Show - Tra le 15 e le 16: 61° Giro d'Italia (20° tappa)
16 — Radiouno per tutti
16,30 Carta bianca
17,50 Tutto il calcio minuto [illegible] minuto
19,35 Tancredi di Rossini
22,35 Little Italy
23,05 Buonanotte da...

radio due

GIORNALI RADIO — *Ore 6,30; 7,30; 8,30; 10; 11,30; 12,30; 13,30; 15,30; 16,30; 18,30; 19,30; 22,30*

[illegible] — Domande a Radio [illegible]
7,56 GR2 Mondiali di calcio a cura [illegible] G. Evangelisti
8,15 Oggi è domenica
8,45 Videoflash
9,35 Gran Varietà
11 — No, non [illegible] la Bbc
11,35 No, non è la Bbc (2)
12 — Revival
12,45 Il gambero
13,38 GR2 mondiali di calcio
13,40 Fratelli d'Italia
14 — Trasmissioni regionali
14,30 Canzoni della domenica
15 — Un certo modo di dire in musica
15,30 Il fascino discreto della parola
16,25 Luna park
17,30 Ora legale
18,15 Discoazione
18,33 GR2 Giro d'Italia
19,55 Quindici minuti con...
20,10 Opera '78
21 — Radiodue ventunoventinove
22,45 Avanti tutta

radio tre

GIORNALI RADIO — *Ore 6,45; 7,45; 10,45; 13,45; 18,45; 20,45*

6 — Quotidiana radiotre.
7 — Il concerto del mattino
9,30 Domenicatre
10,15 I protagonisti
14 — Intermezzo
14,45 Controsport
15 — Come se
17 — Invito all'opera
20 — Il discofilo
21 — I concerti di Milano della [illegible]
22,45 Libri novità
22,55 Dalla radio russa festival d'inverno 1977-78: pianista Emil Chilels
23,25 Il jazz

rete uno

12,30 **Check-up.** Un programma di medicina, a [illegible] Agnes. Conduce in studio Luciano Lombardi
13,30 **Telegiornale**
14 — [illegible]. Collegamento tra le reti televisive europee: Italia: Roma - **Tennis: Campionato internazionale d'Italia**
16 — **Antartide: Storia della Prima Spedizione Italiana** di Renato Cepparo. Quarta ed ultima puntata
18,35 [illegible] **del Lotto**
18,40 **Le ragioni della** [illegible] Riflessione sul Vangelo condotta da Don Bruno Maggiolini
18,50 **Speciale Parlamento** a cura di Gastone Favero
19,20 **Tarzan nella montagna della Luna** con Ron Ely. Regia di Armon Jones. Terza parte
19,45 **Al** [illegible] **del giorno dopo**
20 — **Telegiornale**
20,40 **Il** [illegible] **e il** [illegible]. Romanzo sceneggiato comico tratto da celeberrime farse della «Belle Epoque» a cura di Amendola e Corbucci. Quarta puntata
21,45 **Le memorie e gli anni.** Un programma a cura di Guido Levi. Quarta ed ultima trasmissione - **Telegiornale**

rete due

12,30 **Doc - Fred Rubacuori,** telefilm
13 — **Tg**
13,30 **Tg 2 - Bella** [illegible]
14 — **Scuola aperta,** settimanale di problemi educativi
14,30-15 **Giorni d'Europa**
15 — [illegible] - **61° [illegible] d'Italia,** 19ª tappa: Brescia-Invergo - Giro Ring
17 — **Tabù tabù.** Un programma di Lucia[illegible] Michetti Ricci e Roberto Sbaffi. In studio Stefano [illegible] Flores
18 — [illegible] **due.** Un programma di Claudio Savonuzzi
18,35 **Tg 2 - Sportsera**
18,45 **Estrazioni del Lotto**
18,50 **Buonasera con... Franco Franchi**
19,45 **Tg - Studio aperto**
20,40 [illegible] Dal romanzo «La vie de Marianne» di Pi[illegible] Marivaux, sceneggiatura di Jean Chatenet e Pierre Cardinal. «La vittima predestinata». Prima puntata [illegible] Nathalie Juvet
21,40 **Treni strettamente sorvegliati,** film, regia di Jiri Menzel - **Tg 2 - Stanotte**

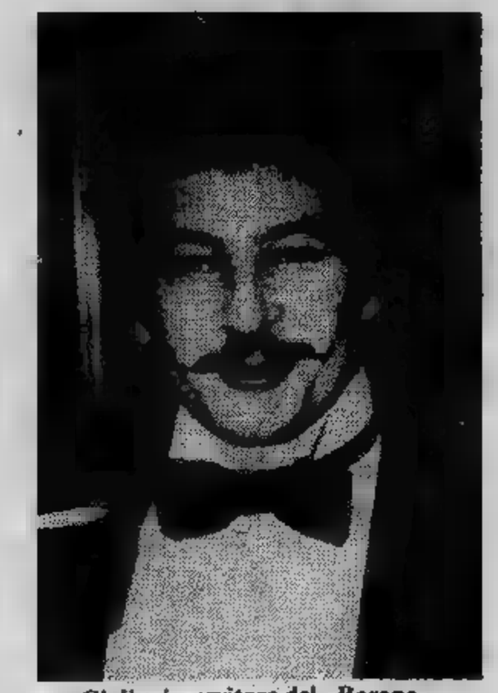

Giuliani, servitore del «Barone»

TV ESTERE

[illegible] — Ore 14,40: Per i giovani; 15,30: **Ciclismo: [illegible] d'Italia,** Brescia - Invernigo; 16,45: Da San Gallo: **Ippica: Potenza [illegible]le;** 18: **Telegiornale;** 18,05: **Scatola musicale;** 18,30: **Sette giorni;** 19,10: **Telegiornale;** 19,25: **[illegible]oni del Lotto;** 19,30: **Il Vangelo di domani;** 19,[illegible] **Scacciapensieri,** disegni animati; 20,30: **Telegiornale;** 20,45: **Un treno per Durango,** film con Anthony Steffen, Dominique Boschero, Enrico Maria Salerno. Regia di William Hawkins; 22,15: **Telegiornale;** 22,25-24: [illegible] **Sport.**

CAPODISTRIA — Ore 15,50: **Telesport,** Calcio; 19,30: **L'angolino dei ragazzi;** 20,15: **Spa[illegible] aperto;** 20,30: **Telegiornale;** 20,45: [illegible] **della difesa.** Il dovere prima di tutto, telefilm; [illegible],45: **17 istanti d'una primavera.** Sceneggiato TV; 22,45: **Il colore della pelle.** Film con Antonella Lualdi, Christian Marquant e Fernand Ledoy. [illegible] di Michel Gast.

MONTECARLO — Ore 17,45: **Un peu d'amour;** 18,55: **Cappuccetto a pois;** 19,25: **Parliamo** - Telequiz; 19,50: **Notiziario;** 20: **Stop ai fuorilegge;** 21: **La più bella avventura.** Film - Regia di Daniel Norman con Michèle Alfa, Raymond Roulaux; 22,30: **Oroscopo di domani;** 22,35: **Notiziario;** 22,45: **Montecarlo sera.**

[illegible]

[illegible] — *Ore 7; 8; 12; 13; 14; 15; 17; 21; 23*
6 — Stanotte, stamane
7,40 GR1 Sport. Ruotalibera
8,50 Stanotte, stamane
10 — Controvoce
10,35 Vaghe stelle dell'operetta
11,25 Emilia-Romagna
12 — [illegible]1 flash (4ª ediz.)
12,05 Show down. Braccio di ferro tra il pubblico e... Luca Goldoni
13,35 Musicalmente
14,05 Verticale di 6
14,32 Europa crossing - Tra le 14,45 e le 16: 61° Giro d'Italia (19ª tappa)
15,05 Le grandi speranze
15,40 Rockocò
16,20 Prima la musica, [illegible] le parole
17,10 Radiodramma in miniatura
17,35 L'età dell'oro
18,25 Schubert e l'Italia (8ª puntata)
19,35 Radiouno Jazz '78
20,10 Dottore, buonasera
20,30 Quando la gente canta
21,05 Globetrotter
21,50 [illegible] di Sergio Endrigo e [illegible] de Moraes
23,05 Buonanotte da...

radio due

[illegible] — *Ore 6,30; 7,30; 8,30; 10; 11,30; 12,30; 13,30; 15,30; 16,30; 18,30; 19,30; 22,30*
7,55 GR2 Mondiale di calcio
8,07 Un altro giorno (2ª)
8,45 Toh! chi si risente
9,32 «La più forte», di August Strindberg
10 — Speciale GR2
10,12 La corrida
11 — Canzoni [illegible] tutti
12 — Anteprima di [illegible] di Venere né di Marte
12,10 Trasmissioni regionali
12,45 No, non è la B.B.C.!
13,43 Fratelli d'Italia
[illegible] — Trasmissioni regionali
15 — Musica allo specchio
16,37 Operetta, ieri e oggi
17,25 Estrazioni lotto
17,30 Speciale [illegible]
17,55 Gran varietà
18,33 GR2 Giro d'Italia
19,50 Tutto è perduto fuorché l'umore...
21 — Concerto sinfonico diretto da [illegible] Antonellini
22,45 Tout Paris. Presenta Nunzio Filogamo. Notturno italiano [illegible] ore 23,31 alle 5,57

radio tre

GIORNALI RADIO — *Ore 6,45; 7,45; 10,45; 13,45; 20,45*
6 — Lunario in musica
8,45 Succede in Italia
13 — Musica per due
14 — Contro canto
15,30 Dimensione Europa
17 — Il t[illegible] orecchio
20 — Il discofilo
21,50 Vivaldi, ma perché?
22,35 Pagine rare di Gioacchino Rossini
23,25 Il jazz

rete uno

12,30 **Argomenti: La Storia e i suoi protagonisti. Sicilia 1943-1947: Gli anni [illegible] rifiuto.** Un programma di Franco Falcone, Fortunato Pasqualino, Luciano Pinelli.
13 — **Nella misura [illegible] cui: Rubrica sulla lingua italiana** [illegible] di Gian Luigi Beccaria. Interventi di Felice Andreasi. Regia [illegible] Vladi Orengo (7ª puntata): **Il parlare per immagini**
13,30 **Telegiornale - Oggi al Parlamento**
14,10 **Una lingua per tutti. Corso di tedesco (II)**
17 — [illegible] cinque con [illegible]
17,05 **Heidi.** Un programma a cartoni ani[illegible] da un romanzo di Johanna Spyri. Animazioni di Yoichi Yatabe (47ª puntata): **Il saluto della gover[illegible]** Regia di Isao Takahata
17,30 **Il gioco del** [illegible] **della Coppa del** [illegible] di Paolo Frajese (2ª puntata): [illegible] **sul pallone.** Consulenza di Stanley Rous. Realizzazione di Derek Conrad e Robert Sidaway
18 — **Argomenti. La** [illegible] **e i suoi protagonisti. Sicilia 1943-1947: Gli anni del rifiuto.** Un programma di Franco Falcone, Fortunato Pasqualino, Luciano Pinelli. Consulenza storica di Gastone Manacorda. Regia di Filippo De Luigi (3ª puntata): [illegible] **segreta di** [illegible] **e** [illegible]
18,30 **I grandi compositori: Chopin.** Un programma scritto e diretto [illegible] Jeremy Marre. Produzione Seabourne Enterprise
19 — **TG 1** [illegible]
19,20 [illegible] [illegible] **gli uomini** [illegible] con [illegible] Ely, Julie Harris, Manuel [illegible] jr. Regia di Alex Nicol (3ª parte)
19,45 [illegible] [illegible] **giorno dopo**
20 — **Telegiornale**
20,40 [illegible] [illegible] **di Vidocq: Ban[illegible]** [illegible] Telefilm.
21,40 [illegible]: **Visioni** [illegible] **Blake.** Programma presentato da Kenneth Clark in occasione [illegible] Mostra alla Tate Gallery di Londra. Regia [illegible] Colin Clark
22,10 **Mercoledì sport:** Telecronache dall'Italia e [illegible]l'estero: **Cagliari: pugilato Udella-Garcia.** Titolo europeo pesi mosca - **Telegiornale**

rete due

12,30 [illegible] - **Ne** [illegible] **parlando: Settimanale di attualità**
13 — **TG 2**
13,[illegible] **Mestieri** [illegible] **nuova**
15 — **Eurovisione - 61° Giro d'Italia, 16ª tappa:** [illegible] **di Fassa-**[illegible] - **Giro ring**
17 — **TV [illegible] Ragazzi - E'** [illegible]**... - Operazione** [illegible] Telefilm. **Rosso e blù**
18 — **Infanzia oggi: Psicologia dell'infan[illegible]**
18,25 **Dal Parlamento - TG 2 - Sportsera**
19,05 **Buonasera con... Franco Franchi**
19,45 **TG 2 - Studio aperto**
20,40 **La** [illegible] **di Leonardo da** [illegible]**ci.** Soggetto [illegible] sceneggiatura di Renato Castellani con Giampiero Albertini, Philippe Leroy, Renato Chiantoni, Giulio Bosetti, Ottavia Piccolo. Regia di Renato Castellani (3ª puntata - Replica)
21,40 **Borghesi e operai: nascita dell'Italia industriale.** Un programma di Valerio Castronovo e Sergio Valentini
22,40 **Orizzonti** [illegible] [illegible] **e** [illegible] **tec[illegible]** a cura di Giulio Macchi (9ª puntata) - **TG 2 - Stanotte**

La Piccolo [illegible] «Leonardo»

TV ESTERE

SVIZZERA — Ore 15,30-17: [illegible] [illegible] [illegible] 18: **Telegiornale;** 18,05: **Per i più piccoli;** 18,10: [illegible] **I bambini;** 18,30: [illegible] **I ragazzi;** 19,10: **Telegiornale;** 19,25: **Grandi compositori della** [illegible] [illegible]**:** [illegible] **di** [illegible] **Porter;** 19,55: **L'agenda** [illegible]**;** 20,30: **Telegiornale;** 20,45: **Le votazioni** [illegible]**ll del 28 maggio: dibattito;** 22,15: [illegible]**ti;** 23,15: **Telegiornale;** 23,25-24: **Mercoledì sport.**

CAPODISTRIA — Ore 20: **L'angolino dei ragazzi;** 20,15: **Spazio** [illegible]**;** 20,30: **Telegiornale;** 20,45: **Edipo Re,** film con Silvana Mangano, Franco Citti, Al[illegible] Valli, Carmelo Bene, Julian Beck; regia di Pier Paolo Pasolini; 22,15: **Telesport.**

[illegible] — Ore 17,45: [illegible] **peu d'amour;** 18,50: **I forti di Forte Coraggio:** [illegible] **all'oro,** telefilm; 19,20: **Un peu d'a[illegible]r... (2ª);** 19,25: **Parliamo,** telequiz; 19,50: **Notiziario;** 20: **Telefilm;** 21: **La** [illegible] [illegible] **giorni,** film; regia di Charles Belmont, con Jacques Perrin, Marie-France Pisier; 22,30: **Oroscopo** [illegible] **domani;** 22,35: **Tele-scopia;** dibattito; 23,20: [illegible] **tiziario;** 23,30: **Montecarlo** [illegible]

radio uno

GIORNALI [illegible] — *Ore 7; 8; 12; 13; 14; 15; 17; 21; 23*
6 — Stanotte, stamane
7,30 La diligenza
8,50 Istantanea musicale
9 — Radio anch'io
10 — Controvoce
10,35 Radio anch'io
12,05 Voi ed io: 78
14,05 Musicalmente
15 — Tra le 15 e le 16: 61° Giro d'Italia (16ª tappa)
15,05 Primo N.I.P.
17,10 Sopra il vulcano: cronache dell'energia
18 — Musica Nord
18,25 Di grasso o [illegible] magro?
19,35 Giochi per l'orecchio
20,35 Tra l'incudine e il martello
21,05 Auditorium: rassegna di giovani interpreti
22,30 Ne vogliamo parlare?
23,15 Buonanotte da...

radio [illegible]

[illegible] **RADIO** — *Ore 6,30; 7,30; 8,30; 10; 11,30; 12,30; 13,30; 15,30; 16,30; 18,30; 19,30; 22,30*
6 — Un altro giorno
8,45 Musica a più voci
9,32 «Caroline Chérie», di C. Saint-Laurent (18ª)
10,12 Sala F.
11,32 C'ero anch'io
12,10 Trasm. regionali
12,45 Quando si mangia [illegible] si parla
13,40 Fratelli d'Italia
14 — Trasm. regionali
15 — Qui Radio 2
17,55 Il sì e il no
18,33 GR2 Giro d'Italia
18,55 Sotto i diecimila: «Un paese vuol dire non [illegible] soli»
19,50 Il convegno dei cinque
20,40 [illegible] di Venere né di Marte
21,29 Radio 2 ventunoeventinove

radio tre

GIORNALI [illegible] — *Ore 6,45; 7,45; 10,45; 13,45; 18,45; 20,45*
6 — Lunario in musica
7,30 Prima pagina
9 — Concerto
12,45 Panorama italiano
14 — Il mio Webern
15,15 GR3 Cultura
17 — Con Bach
21 — Concerto diretto [illegible] Steinberg
22,30 Appuntamento [illegible] la scienza
23,40 Il racconto di mezzanotte

rete uno

12,30 **Argomenti** - La storia e i suoi protagonisti, Sicilia 1943-1947: «Gli anni del rifiuto». Un programma di Franco Falcone, Fortunato Pasqualino, Luciano Pinelli; consulenza storica di Gastone Manacorda; regia di Filippo De Luigi; 3ª puntata: «La svolta segreta di Roosevelt e Visc[illegible]nski» (replica)
13 — **Filo diretto** - Dalla parte del cittadino, a cura di Roberto Bencivenga, Luisa Rivelli, Leonardo Valente
13,30 **Telegiornale - [illegible] al Parlamento**
17 — Alle cinque con **Sandro Mazzola**
17,05 **Heidi.** Un programma a cartoni animati da un romanzo di Johanna Spyri; animazioni di Yoichi Yatabe. 48ª puntata: «Una dolce promessa»; regia di [illegible] Takahata
17,30 **Il gioco [illegible] secolo.** Presentazione della Coppa del Mondo 1978, a cura di Paolo Frajese; terza puntata: «Da Londra a Timbuctù»
18 — **Argomenti** - La storia e i suoi protagonisti, Sicilia 1943-1947: «Gli anni del rifiuto». Un programma di Franco Falcone, Fortunato Pasqualino, Luciano Pinelli; consulenza storica di Gastone Manacorda; regia di Filippo De Luigi; 4ª puntata: «Contro il richiamo alle armi»
18,30 **Jazzconcerto,** a cura di Romano Del Forno: «Sun Ra a Venezia»; regia di Michele Buono e Piero Riccardi
19 — **TG 1 Cronache**
19,20 **Tarzan nelle montagne della Luna,** con Ron Ely; regia di Armon Jones. Prima parte
19,45 **Almanacco [illegible] giorno dopo**
20 — **Telegiornale**
20,40 Dal Teatro della Fiera di Milano: **Scommettiamo?** Gioco a premi presentato da Mike Bongiorno
21,50 **Dolly** - Appuntamenti con il cinema, a [illegible] di Claudio G. Fava e Sandro Spina
22 — **Speciale TG 1,** a cura di Arrigo Petacco - **Telegiornale - Oggi al Parlamento**

rete due

12,30 **Teatromusica** - Problemi dello spettacolo
13 — **TG 2**
13,30 **I [illegible] anni di Bisanzio: mosaici e affreschi come testimonianze storiche**
15 — **Eurovisione: 61° Giro d'Italia,** 17ª tappa: Cavalese-Monte Bondone - **Giro Ring**
17 — **Tv 2 Ragazzi: Mariolino al Luna [illegible] - Tre pezzi facili**
17,55 **Che freddo nel regno del gelo!** Cartone animato
18 — **Infanzia oggi** - Psicologia dell'infanzia
18,25 **Dal Parlamento - TG 2 - Sportsera**
18,45 **Buonasera con... Franco Franchi**
19,45 **TG 2 - Studio aperto**
20,40 **Superguip!** I fumetti in tv
21,15 **I pensieri dell'occhio** - Il mondo delle immagini di qua e di là della retina
22,05 **A tutte [illegible] auto [illegible] polizia...** - Occhio per occhio, telefilm
22,55 **Sì, no, perché** - Cinema '80 - **TG 2 - Stanotte**

Patrizia Garganese «Scommettiamo?»

TV ESTERE

[illegible] — Ore 15,30: **Ciclismo: Giro d'Italia** - Cavalese-Monte Bondone; 17,15: **[illegible] del brivido** (14° episodio); 17,35: **Caccia all'uovo,** telefilm; 18: **Telegiornale;** 18,05: **Per i piccoli;** 18,10: **Per i bambini;** 18,35: **Agricoltura caccia pesca;** 19,10: **Telegiornale;** 19,25: **Incontri.** Fatti e personaggi del nostro tempo; 19,55: **Speciale argomenti** - Aree industriali; 20,30: **Telegiornale;** 20,45: **Reporter;** 21,45: **La storia dei Campionati Mondiali di calcio** - Documentario; 22,40: **Telegiornale.**

CAPODISTRIA — Ore 19,50: **Giornata della gioventezza;** 21,15: **Telegiornale;** 21,30: **Quando [illegible] la campana.** Film con Boris Dvornik, Boris Buzancic e Pavle Vujisic. Regia di Antun Vrdoljak; 23: **Cinenotes:** «Ivo Lola Ribar», documentario.

MONTECARLO — Ore 17,45: **Un [illegible] d'amour;** 18,50: **Cappuccetto a pois;** 19,20: **Un peu d'amour;** 19,25: **Parolamo** - Telequiz; 19,50: **Notiziario;** 20: **Telefilm;** 21: **Prigione d'amore.** Film. Regia di Jean Boyer con Lilian Harvey, Louis Jouvet; 22,30: **Oroscopo di [illegible];** 22,35: **Chrono;** 23: **Notiziario;** 23,10: **Montecarlo sera.**

radio uno

GIORNALI RADIO — *Ore 7; 8; 12; 13; 14; 15; 17; 21; 23*

6 — Stanotte, stamane
7,30 La diligenza
7,40 GR1 Sport. Ruotalibera
8,50 Istantanea musicale
9 — Radio anch'io
10 — Controvoce
10,35 Radio anch'io
12,05 Voi ed io: 78. Musiche e parole provocate dai fatti con Laura Betti
14,05 Musicalmente. Tra le 14,45 e le 16: 61° Giro d'Italia (17ª tappa)
15,05 Primo N.I.P.
17,10 «Decadenza e caduta dell'impero romano»(3° episodio)
17,45 Lo sai?
18 — La canzone d'autore
18,35 Spaziolibero
19,35 Sipario aperto
20,15 Big Groups
20,30 Speciale salute
21,05 Quando c'era il salotto
21,35 I fiori e noi
[illegible] — Combinaz. suono
23,15 Buonanotte da...

radio due

GIORNALI RADIO — *Ore 6,30; 7,30; 8,30 10; 11,30; 12,30; 13,30; 15,30; 16,30; 18,30; 19,30; 22,30*

6 — Un altro giorno
7,55 GR2 - Mondiale di calcio
8,07 Un altro giorno
8,45 Ci vediamo al «solito» bar
9,32 «Caroline Chérie», di C. Saint-Laurent (19ª)
10 — Speciale GR2
10,12 Sala F
11,32 Gli arnesi della musica
12,10 Trasm. regionali
12,45 No, non è la BBC!
13,43 Marchesi presenta: Fratelli d'Italia
14 — Trasm. regionali
15 — Qui radio
17,30 Speciale GR2
17,55 L'arte di Victor De Sabata (12ª)
18,38 Un uomo, un problema (9ª)
19,01 Cantautori di oggi
19,50 Facile ascolto (1ª)
20,05 «Commedia vecchio stile»
22,20 Panorama parlamentare
22,45 Facile ascolto (2ª)

radio tre

GIORNALI RADIO — *Ore 6,45; 7,45; 10,45; 13,45; 18,45; 20,45*

6 — Lunario in musica
10,55 Dentro lo specchio
12,45 Panorama italiano
13 — Musica per uno
14 — Il mio Webern
15,30 Un certo discorso
17 — Fantaconta
17,30 Spazio Tre
19,45 Europa '78
21 — Benjamin Britten: «Billy Budd»

rete uno

12,30 **Argomenti: La storia e i suoi protagonisti. Sicilia 1943-1947: Gli anni [illegible] rifiuto.** Un programma di Franco Falcone, Fortunato Pasqualino, Luciano Pinelli. Consulenza storica di Gastone Manacorda. Regia di Filippo De Luigi. 4ª puntata: «Contro il richiamo alle armi» (replica).
13 — **Oggi le comiche: Piccoli sorrisi** - Snub va al Nord - Paul fa scintille - Ispezione al ginocchio - Il pranzo è servito - Alutante d'ospedale
13,30 **Telegiornale - [illegible] Parlamento**
14,10 **Eurovisione** - Collegamento tra le reti televisive europee. Italia: Roma - Tennis: Campionato internazionale d'Italia
18 — **Argomenti - La storia e i suoi protagonisti. Sicilia 1943-1947: [illegible] anni del rifiuto.** Un programma di Franco Falcone, Fortunato Pasqualino, Luciano Pinelli. Consulenza [illegible]rica di Gastone Manacorda. Regia di Filippo De Luigi. 5ª puntata: 'La fame di terra
18,30 **TG 1 Cronache - Nord chiama Sud Sud chiama Nord**
19,05 **Spaziolibero: I programmi dell'accesso** - Lega antivivisezionista nazionale: «Processo alla vivisezione e ai farmaci. I medici accusano»
19,20 **Tarzan nelle montagne della Luna** con Ron Ely. Regia di Armon Jones (Seconda parte)
19,45 **Almanacco del giorno dopo**
20 — **Telegiornale**
20,40 **Tam [illegible]** - Attualità del TG 1
21,35 **Immagini dall'immaginario** - Primo incontro [illegible] il cinema fantastico (VI) «Il mondo dei robot» («West World», 1973). Film - Regia di Michael Crichton. Interpreti: Yul Brynner, Richard Benjamin, James Brolin, Norman Bartold, Alan Oppenheimer, Victoria Shaw - **Telegiornale - Oggi al Parlamento**

rete due

12,30 **Vedo, sento, parlo** - Rubrica di libri a cura di Guido Davico Bonino
13 — **TG 2 - Ore tredici**
13,30 **Mestieri antichi scuola nuova**
15 — **Eurovisione: 61° Giro [illegible]** - 18ª tappa: Trento-Sarezzo - **Giroring**
17 — **Tv 2 ragazzi:** La sfida dei campioni - Soltanto una passeggiata: osservazioni sulla natura - Il pezzo di carta
18,25 **[illegible] Parlamento - TG 2 - Sportsera**
18,45 **Buonasera con... Franco Franchi**
19,45 **TG 2**
20,40 **[illegible] infallibili tre: La [illegible] di [illegible]** (telefilm) con Patrick MacNee, Joanna Lumley, Gareth Hunt, Peter Jeffrey. Regia di Ray Austin
21,35 **Passato e presente: La gioventù della crisi** - Un'inchiesta sull'Università italiana e la questione giovanile di Carlo Fidò, Stefano Mufano, Ivan Palermo (Quinta ed ultima puntata) «I giovani e la violenza»
22,35 **Partita a due** a cura di Riccardo Caggiano, Ettore Desideri. Conduce in studio Carlo Castellaneta. Realizzazione di Antonio Bacchieri (Settima puntata) - **TG 2 - Stanotte**

Yul Brynner nel «Mondo dei robot»

TV ESTERE

[illegible] — Ore 15,30: **Ciclismo: Giro d'Italia** - Trento-Sarezzo; 16,45 ca.: Da San Gallo: **Ippica: Premio delle Nazioni;** 18: **Telegiornale;** 18,05: **Per i più piccoli;** 18,10: **Per i ragazzi;** 19,10: **Telegiornale;** 19,25: **Dal Reno [illegible] Verbano.** Documentario; 19,55: **Il Regionale;** 20,30: **Telegiornale;** 20,45: Aspetti del teatro inglese: **Hindle [illegible] sveglia,** [illegible] Stanley Houghton. Regia di June Howson e Laurence Olivier; 21,45: **Speciale famiglia** - La cosmesi; 22,35: **Jazz club;** 23-23,10: **Telegiornale.**

CAPODISTRIA — Ore 20: **L'angolino dei ragazzi;** 20,15: **Spazio aperto;** 20,30: **Telegiornale;** 20,45: **Scotland Yard contro il Dr. Mabuse.** Film con Peter van Eyck, Sabine Bethmann, Dieter Borsche e Klaus Kinsky. Regia di Paul May; 22,10: **Locandina;** 22,15: **Notturno musicale.**

MONTECARLO — Ore 17,45: **Un peu d'amour;** 18,50: **Cappuccetto a pois;** 19,20: **Un peu d'amour...** (2ª); 19,25: **Parolamo** - Telequiz; 19,50: **Notiziario;** 20: **Verità:** Fuori stagione - Telefilm; 21: **I satelliti contro la terra.** Film - Regia di Teruo Ishouy con Ken Utsui, Takamatsu, Yamoda; 22,30: **Oroscopo di domani;** 22,35: **Puntosport** di Gianni Brera; 22,45: **Notiziario;** 22,55: **Montecarlo [illegible]**

radio uno

GIORNALI RADIO — *Ore 7; 8; 12; 13; 14; 15; 17; 21; 23*

6 — Stanotte, stamane
7,30 La diligenza
7,40 GR1 Sport. Ruotalibera
8,50 Istantanea musicale
9 — Radio anch'io
10 — Controvoce
10,35 Radio anch'io (2ª)
11,25 Emilia-Romagna
12,05 Voi ed io: 78. Musiche e parole provocate dai fatti con Laura Betti (1ª)
14,05 Radiouno jazz '78
14,30 Canzoni italiane tra [illegible] 14,30 e le 16: 61° Giro d'Italia (18ª tappa)
15,05 Primo N.I.P.
17,10 «Quell'uom dal fiero aspetto»
19,35 Il complesso del giorno
20 — Radiouno jazz '78
21,05 Concerto sinfonico diretto da Mario Rossi
23,15 Buonanotte da...

radio due

GIORNALI RADIO — *Ore 6,30; 7,30; 8,30; 10; 11,30; 12,30; 13,30; 15,30; 16,30; 18,30; 19,30; 22,30*

6 — Un altro giorno
7,55 GR2 Mondiale di calcio
8,07 Un altro giorno
8,45 Film jockey
9,32 «Caroline Chérie», di C. Saint-Laurent (20ª)
10 — Speciale GR2
10,12 Sala F
11,32 My sweet lord
12,10 Trasm. regionali
12,45 Il racconto del venerdì
13 — Sulla bocca [illegible] tutti
13,43 «Fratelli d'Italia»
14 — Trasm. regionali
15 — Qui Radio 2
16,30 GR2 Europa
16,37 Il quarto diritto ovvero il diritto alla non emarginazione
17,30 Speciale GR2
17,55 Big music
19,50 Facile ascolto
21,15 Cori dal mondo
21,29 Radio 2 ventunoeventinove

radio tre

GIORNALI RADIO — *Ore 6,45; 7,45; 10,45; 13,45; 18,45; 20,45*

6 — Lunario in [illegible]
7,30 Prima pagina
10 — Noi, voi loro
11,30 Musica operistica
12,10 Long playing
12,45 Panorama italiano
19,15 Spaziotre
21 — Nuove musiche
21,30 Spaziotre
23,40 Il racconto di mezzanotte

OGGI [redacted] IN BORSA

in rialzo
stabile
in ribasso

LE AZIONI [redacted] TORINO

	19-5	22-5
ALIMENTARI		
Alivar	910	[redacted]
Eridania	1520	1570
Florio	415	415
Unidal	—	—
Romana Zuccheri	[redacted]	170
Venchi Unica	—	—
BANCARIE		
Banco Roma	10450	10450
Comit	13600	13600
Credito It.	2120	2130
Interbanca priv.	[redacted]	[redacted]
Mediobanca	[redacted]	34200
[redacted] - CERAMICHE		
Ceramica Pozzi	86	[redacted]
Eternit	570	570
Eternit pref.	945	[redacted]
Fornaci Riunite	2100	2050
Unicem	3180	—
[redacted] IDROCAR. GOMMA		
ANIC	100	100
Italgas	681	713
Liquigas	50 75	53
Liquigas priv.	[redacted]	55
Mira Lanza	15800	16500
Montedison	146.50	153
Monted. Gemina	—	—
Paramatti	1120	1120
Pierrel	300	300
Rumianca	1015	1015
SAFFA	[redacted]	4050
SAIAG	1410	1410
Schiapparelli	482	482
COMMERCIALI		
Rinascente	39	41
» priv.	23	27
[redacted]os Genova	1700	1700
IMMOBILIARI		
[redacted] Imm. It.	335	[redacted]
Beni Imm. [redacted] priv.	165	165
Beni Stabili	1900	1900
Cond. Acqua Roma	675	700
Generale Imm.	74 50	75

	19-5	22-5
Imm. Agr. Vittoria	4310	4600
Isvim	1885	[redacted]
Risanamento	2750	2900
ASSICURATIVE		
Ass. Milano	6600	6600
» » priv.	3200	3350
Latina	685	685
Latina priv.	360	360
Generali	38450	[redacted]
RAS	58500	[redacted]
S.A.I.	5005	[redacted]
Toro Ass.	6270	6375
Toro Ass. priv.	3180	3360
COMUNICAZIONI		
Alitalia priv.	3180	3180
Autostrada To-Mi	835	910
Fer. Co.	231	233
[redacted]	[redacted]	2860
N.A.I.	445	445
SIP	1609	1657
Torino-Nord	128	131
FINANZIARIE		
Bastogi	457	[redacted]
Finsider	85	98
GIM	1750	[redacted]
IFI priv.	2245	2279
IFIL	4020	4100
Invest	1410	1410
La Centrale	3830	[redacted]
Mittel	880	880
Pi[redacted] Finanz.	1720	1760
Pirelli & C.	2000	2120
Pirelli S.p.A.	985	1007
S.A.R.O.M. fin.		[redacted]
S.I.F.A.	566	605
S.M.E.	295	295
STET	1613	1655
ELETTROTEC.		
M. Marelli priv.	454	465
Marelli & C.	300	[redacted]
Pan Electric	—	—
MECC. AUTOMOB.		
FIAT *	1880	—
» priv. *	1599	—
Castagnetti	1160	1160
Gilardini	3450	3450

	19-5	22-5
Graziano [redacted] C.	1220	1240
Nebiolo	270	271
Olivetti	1160	1208
» priv.	1100	1155
Westinghouse	8000	8000
MINERARIE METALL.		
Dalmine	275	275
Fornara & C.	450	435
[redacted]	175	185
Metalli	[redacted]	2060
Talco & Grafite	22250	22250
Terni	90	90
CARTARIE - EDITOR.		
Burgo ord.	5650	6250
» priv.	3575	3575
Cartiera Italiana	[redacted]	228
TESSILI		
Cot. Cantoni	3100	3100
F[redacted]	1040	1040
Borgosesia S.p.A.	2290	2260
Borgosesia Risp.	2015	2070
Montedison Fibre	96	96
» » pr.	190	190
Viscosa	[redacted]	699
» priv.	430	470
[redacted]		
Acque pot. TO	570	590
Ciga	950	950
CIR	6850	6950
Pacchetti	30	32
OBBL. CONV. A TERMINE		
B.U. 73/83 7%	66 70	66.70
G.I.M. 73-78 7%	69 30	69 30
Pirelli 68/84 [redacted]	69 30	69 30
Med. Fingest 7%	92 80	92 80
Med. C. Erba 7%	69 50	69 50
» Viscosa 7%	76 20	76 20
Med. S. Spirito 7%	84 50	84 50
Med. Montefibre 7%	70	70
Metalli 67 6%	73 30	73 30
Liquigas 7½ [redacted]	52 50	52 50
» » '71	52 80	52 80
» » '72	52	52
» 7% '73	47 20	47 20
Iri Stet 7 %	80 50	80 50

* Titoli a contrattazione continua: ultimo prezzo.

REDDITO FISSO [redacted] TORINO

	19-5	22-5
VALORI DI STATO		
Rendita 5%	71 50	71 50
Redimibile 3½%	—	—
Ricostruz. 3½%	93	93
» 5%	96 50	96 50
Pr. R. 5% Trieste	93	93
Rif. Fond. 5%	—	—
Pr. R. 5% Tr. '54	94 40	94 40
Pr. Ed. Sc. 5½ '67	89 30	89 30
» » '68	78 60	78 60
» » '69	76	76
» 6% '70	79 50	79 50
» » '71	[redacted]	80
» » '72	79	79
» 9% '75	89	89
» » '76	—	—
B.T.N. 5% '77	—	—
» » '78	96 30	96 30
» 5½% '79	90 30	90 30
» » '80	80 50	80 50
» » '82	—	—
B.T.Q. 7% '78	97 40	97 25
» 9% '79	95 75	95 70
» » '79 II	94.70	94 725
» » '80	94 30	94 25
OBBLIGAZIONI		
ENEL 6% '65 I	79 15	79 25
» » '65 II	79 40	79 40
» » '66 I	77 075	77 07
» » '66 II	76 275	76 27
» » '67	74 90	74 65
» » '68 I	71 975	73 15
» » '68 II	71 85	72 05
» » '69 I	70 95	70 95
» » '69 II	70.775	70 77
» 7% '70	84 675	84 67
» » '71	83 375	83 50
» » '72 I	80 25	80.15
» » '72 II	70 20	70 20
» » '73	69 80	69 62
» » '74 ind.	120 20	120 20
» 10% '75	93 75	93.75
» Europa 6%	93 80	93 80
IRI 6% '64	87 80	87 80
» » '65	83 65	83 65
» Alfa 7% '70	75 60	75 60
Satap 5½% '65	53	53
» » '67	[redacted]	48
Autostrade 6% '68 I	71 80	73 05
» » '68 II	77 50	77 50
» » '[redacted]	70 10	70 20
» 7% '71	80.90	80 90
» » '72	[redacted]	76 80
» » '73	70.50	[redacted]
OO.PP. 5%	60 70	61
» 5½%	61 30	61 30
» 6%	[redacted]	60 50
» 7%	63 20	63 40
» '74 8%	63 80	63 80
» '75 8%	63 40	63 70
» I.St. 7% 1ª	72 20	72 40
» » » 2ª	71 90	71 90
» » » 3ª	70 70	70 70
» » » 4ª	70	70
» » » 5ª	69 70	69 70
» » » 6ª	70	70
» » » 7ª	[redacted]	70
» » » 8ª	[redacted]	69 40

	19-5	22-5
OO.PP. I.ST. 9% 9ª	81	81
» Anas 6% '66	59 95	59 95
» » 7% '72	63 20	62 85
» Aut. 6% 1ª	61 80	61 80
» » 7% 1ª	63 415	63 80
» » » 2ª	62 75	62 77
FF.SS. 6% '65 I	79 80	80 20
» » '65 II	77 05	77 25
» » '66 I	77 50	77 55
» » '66 II	75 625	75 70
» » '67	74 85	74 85
» » '69 I	71 70	71 70
» » '69 II	79 90	79 90
» » '70	66	[redacted]
» 7% '71	71 80	71 80
» » '72 I	71 80	71 80
» » '72 II	70 70	70 70
A.F.S. 6% '67	78	78
» » '68	74 60	74 60
» » '69	70 70	70 70
» 7% '70	73	73
» » '71	81 60	81 60
» » '72 I	[redacted]	79 90
» » '73	78	78
» 8% '74	89 50	89 50
» 8% '75	92 50	92 50
P.Verdo 6% Sp. 1ª	81 80	81 80
» » » 2ª	80 50	80 50
» » » 3ª	80	80
» » » 4ª	77	77
» » » 5ª	76 80	76 80
» » » 6ª	73 50	73 50
» » » 7ª	71 675	71 67
» » » 8ª	70 80	[redacted]
» 7% I	74 20	74 20
» » II	72 90	72 90
Icipu vent. 5½%	92	[redacted]
» » 6%	74 45	74 55
» » 7% 1ª	70 20	70 20
» » » 2ª	69	69
» » » 3ª	66 80	66 80
» » » 4ª	67	67
» » » 5ª	69 30	69 30
» » » 6ª	69	69
IMI 7% XXVIII	75 70	75 70
» » XXIX	75 225	75 35
» » XXX	97	97
» » XXXI	94 50	94 50
» » XXXII	85 60	85 60
» » XXXIII	74 80	74 80
» » XXXIII op.	97 30	97 30
» » XXXIV	72 50	72 50
» » XXXV	75 90	75 90
» » XXXVIII	69 40	69 40
» » XXXIX	71	71
» » XL	93 50	93 50
IMI XLI 8%	72 80	72 80
» XLII 8%	69 90	69 90
» XLIII 8%	84 80	84 80
» XLIV 8%	—	—
» XLV 8%	81 80	81 40
» s.a. '64 I.V.	85 05	85 05
Eni Sud 6% '64 9ª	96 70	96 70
Fiat 5½% '60	91	91

	19-5	22-5
Olivetti 7% '58	—	—
Olivet. 6½% '59	95 50	95 50
» 5½% '62 1ª	84 80	84 80
» 5½% '62 2ª	90 90	90 90
It. Gas 5½% '61	84 30	84 30
Rumianca 5½% '60	—	—
» » '62	88 70	88 70
Viberti 7% '59 I	94	94
» » » II	94	94
Fornara 7% '56	—	—
RIV 5½%	68	68
Lancia 5½% '60	—	—
» » '62	94	94
Fergat 8%	91	91
Torino-Savona 5½	86 30	86 30
Tr.G.S.Bern. 5½	82	82
Cart. It. 5½ '62	76 20	76 20
Isveim. 6% '64 9ª	95 05	95 05
» » » 10ª	93 55	93 55
» » '65 11ª	90 40	90 40
» » '66 12ª	89 30	89 30
» » '67 13ª	86	86
» » » 14ª	86	86
» » '68 15ª	81 50	81 50
» » '69 16ª	82 30	82 30
» 7% '70 17ª	80.40	80 40
» » '71 18ª	78 60	78 60
» » » 19ª	78	78
» » » 20ª	76	76
» » » 21ª	74	74
» 9% » 22ª	89 10	89.10
Torino 6% '32	80 50	80 50
» Aem 5½ '60	75	75
» » » '62	76	76
S. Paolo 5%	85	85
» 6% conv.	70 80	70 20
» 6%	68	68
» O.P. 6% conv.	65 30	65 30
» » 6%	65.30	65 30
Credito Fond. 5%	80	80
C.I.S. 7% '70	84 20	84 20
» » '71 1ª	80 50	80 50
» » » 2ª	80	80
» » '72	77 10	77 10
» » '73	74	74
C.F.Piem. V.A. [redacted]	70	70
OBBLIG. IN VALUTA ESTERA		
Enel 7½% [redacted]	70	70
OBBLIGAZ. CONVERTIBILI		
Beni Imm. It. 7%	66 40	66 40
Imm. Roma 6%	—	—
IRI Stet 7%	80 30	80 30
Rumianca 6%	72	72
Pirelli S.p.A. 5%	69	69
Med. F[redacted] 7%	92 50	92 50
Med. C. Erba 7%	69	69
» Viscosa 7%	75 80	75 80
Med. Sip 7%	80 80	[redacted]
» S. Spirito 7%	84	84
» Montefibre 7%	69 80	69 80
Metalli 6%	73	73
Liquigas 7½% '70	52 20	52 20
» » '71	52 50	52 50
» 7½% '72	51 70	51 70
» 7% '73	47	47
GIM 6%	69	69

Riunione vivace rialzi diffusi

TORINO — Il [redacted] azionario [redacted] anche oggi progressi diffusi delle quotazioni. La seduta risulta abbastanza animata [redacted] si prolunga oltre il [redacted] termi[redacted]. la [redacted] all'allargamento della attività su [redacted] ampia rosa [redacted] valori. Particolarmente vivaci sono, [redacted] solite [redacted] Fiat, Olivetti privilegio, Generali, Italgas [redacted] Finsider. Quest'ultima segna il progresso più sensi[redacted] (16%); anche titoli di maggior peso registrano [redacted] plusvalenze: Olivetti privilegio + 5%, Toro priv. [redacted] 6%, Sip [redacted] 3%, I[redacted] + 5%.

Il listino di [redacted] è compi[redacted] massimi della giornata. Nell'immediato dopo-listino affiora qualche [redacted] beneficio. Nel reddito [redacted] plusvalenze, con buona [redacted] prestiti a tasso più elevato.

BORSA CONTINUA — [redacted] ord. 1890, 1889, [redacted] 1904 1902; priv. 1604, 1603, [redacted] 1610, 1600. [redacted] Fising Generali 39.000; [redacted] Cir gratuiti [redacted] Cir a pagamento 338; chiusura [redacted] di risparmio [redacted] chiusura Liquigas risparmio 42; chiusura Pozzi Ginori risparmio [redacted]

A MILANO

La seduta odierna è [redacted] molto dinamica, con un [redacted] incremento del volume degli scambi, che ha ritardato [redacted] compilazione del listino. Si ha l'impressione che il denaro si stia prudentemente orientando verso i [redacted] azionari primari; e infatti anche oggi assicurativi e finanziari [redacted] stati [redacted] ribalta; [redacted] in ripresa le [redacted] Fiat, [redacted] Montedison, soprattutto le Olivetti e [redacted] Italcementi. In ripresa, inoltre, Viscosa, Bastogi [redacted] titoli del [redacted] chimico. Ben tenuti [redacted] complesso, i bancari. [redacted] sui massimi, in generale, [redacted] che per alcuni valori in leggero assestamento finale, co[redacted] avvenuto per [redacted] Fiat. Dopo Borsa molto stabile. Reddito fisso sempre equilibrato, con scambi molto attivi.

Ecco [redacted] quotazioni:

Abeille 7650; Aedes 1214; Alleanza 17.780; Anic 109,75; Assicuratr. 151.400; Autos. To-Mi 900; Bastogi 498; B.co Roma 11.060; Beni Imm. or. 346; Beni IMM. pr. 178; Beni Stabili 2050; Binda 1150; Breda 1405; Brioschi 12.000; Burgo or. 6500; Burgo pr. 4030; Caffaro 264; Cantoni [redacted]; Carlo Erba or. 775; Carlo [redacted] pr. 442.

Cascami 4500; Cementir 575; Ciga 969; Cir 6980; Coge 799; Comit [redacted]0; Comp. Milano or. 6755; Comp. Milano pr. [redacted]; Comp. Toro or. 6370; Comp. Toro pr. 3330; Cond. Acqua 715; Credit 2129; Cucirini 2661; Dalmine 282; De Ferrari 1335; E. Marelli 307; Eternit 570; Falk or. 2490; [redacted] pr. 2330; Fiat or. 1890; Fiat pr. [redacted].

Finmare 100; Finsider 100; Fisac 1150; Fond. Incendio [redacted] Fond. Vita 14.550; Generalfin 870; Generali 39.090; Gilardini 3495; Gim 1855; Ginori 83; [redacted] pr. 2259; Ilssa Viola 1385; Imm. [redacted] 75; Iniziativa 3740; Interbanca 10.600; Invest 1443; Isvim 1902; Italcable 2980; Italcementi 12.650.

Italgas 715; Italia Ass. 17.400; Italsider 175,25; La Centrale 3980; Leoetit or. 12.410; Lepetit pr. 12.400; Linificio 307; Liquigas 52; Magneti M. 450; Magona 1751; Marzotto 1080; Mediobanca 34.300; [redacted] 2060; Mira [redacted] 16.300; Mondadori pr. 745; Montefibre or. 105; Montefibre pr. 160.

Nebiolo 270; Olcese 44,50; Olivetti or. 1235; Olivetti pr. 1170; Pacchetti [redacted]; Pertusola 1710; Pierrel 305; Pirelli e C. 2139; Pirelli S.p.A. 1007; Ras 59.900; Rinascente or. 41,50; Rinascente pr. 27,50; Risanamento [redacted]. Rumianca 1075.

Saffa [redacted] Sai 5090; Sarom 895; Sifa 599,55; Silos 1620; Sip 1672; Sme 295; Stampati 4105; Standa 1690; Stet 1645; Tecnomasio 314,50; Terni 61,50; Trafilerie 489; Un. Manifat. 8700; Viscosa or. 704; Viscosa pr. 525.

Prezzi informativi: sterlina oro vecchio 48.000, 49.500; sterlina oro nuovo 52.800, 53.600; [redacted] svizzero 46.000, 48.000; oro fino 4850, 5050; argento 143.250, 147.250.

Delle "repubbliche,,

GENOVA VINCE IL PALIO

GENOVA — Con un ritmo [redacted] palate al minuto, [redacted] galeone bianco di Genova ha vinto ieri il tradizionale palio delle repubbliche marinare. Seconda [redacted] giunta Venezia (galeone verde), terza [redacted] (galeone rosso), quarta [redacted] (galeone azzurro). Incitati [redacted] un tifo di 50 mila spettatori, i rematori genovesi hanno preso la testa sin dall'inizio [redacted] hanno vinto di prepotenza: [redacted] stata la settima vittoria [redacted] Genova, contro le quindici di Venezia, le due di [redacted] l'unica amalfitana.

[redacted] dello svolgimento della gara vera e propria per le vie del centro [redacted] è snodato [redacted] tradizionale corteo storico. I componenti degli equipaggi ed i sostenitori [redacted] Repubbliche marinare, giunti a Genova in gran numero da Pisa, Venezia [redacted] Amalfi, vestiti in costume, sono sfilati dietro i rispettivi stemmi.

Il prossimo [redacted] il palio si svolgerà [redacted] Pisa.

E' IL RACKET?

[redacted] NIGHT A [redacted]

MASSA — *Un incendio, sviluppatosi stanotte per [redacted] non ancora accertate, ha distrutto uno dei locali notturni del lido apuano. E' l'«Hit Parade», posto sul lungomare Vespucci nella [redacted] a ponente del centro abitato [redacted] Marina di Massa. Il locale, di cui [redacted] gestore il signor Valsega, [redacted] Carrara, al momento dell'incendio era chiuso ed all'interno non c'era nessuno.*

L'allarme è stato dato [redacted] so le 23 da alcune persone [redacted] transito sul lungomare le quali hanno visto prima del fumo e poi una fiammata. Sono intervenuti i vigili del fuoco, ma [redacted] fiamme, alimentate anche dalle strutture [redacted] legno di cui era costituito il rivestimento del locale, hanno completamente distrutto [redacted] parte interna dell'edificio.

In pochi mesi è questo [redacted] terzo locale del genere che va a fuoco a Marina di Massa.

Ferisce [redacted] rapinatore con un [redacted]

ROMA — Il rapinato ha [redacted] contro il bandito [redacted] chiavi [redacted] il bandito ha risposto [redacted] un colpo di pistola. Adesso il ferito, Davide Mattu, 56 [redacted] ni, si trova ricoverato in gravi condizioni nella I Divisione chirurgia del San Giovanni. Ha [redacted] un inter[redacted] operatorio [redacted] 4 ore e [redacted]

Il Mattu gestisce un negozio di generi alimentari sotto [redacted] in [redacted] dei Salici 8 (l'abitazione [redacted] al 6), [redacted] di Centocelle.

Quando sono [redacted] i [redacted] due giovanissimi (16-17 anni), [redacted] mettendo il lucchetto alla serranda. «Fuori i soldi, [redacted] una rapina», gli [redacted] detto.

Il Mattu ha [redacted] inutilmente di [redacted] loro capire che [redacted] il denaro, ma [redacted] riuscirci. [redacted] discussione si [redacted] fatta concitata. Il negoziante, [redacted] forte, che sempre [redacted] detto [redacted] non volersi arrendere ai rapinatori, ha reagito, lanciando contro [redacted] loro il grosso [redacted] di chiavi che aveva in [redacted]

Bimbo muore carbonizzato

[redacted] — [redacted] anni, [redacted] Accardo, [redacted] morto carbonizzato nell'incendio [redacted] pato nell'abitazione della [redacted] famiglia, [redacted] netto [redacted] a Trapani. Il bimbo stava [redacted] lettino e i familiari, per evitare che svegliandosi si [redacted] buio [redacted] si impaurisse, [redacted] una lampada [redacted] l'avevano parzialmente coperta con [redacted] asciugamano per [redacted]

[redacted] il surriscaldamento il tessuto ha [redacted] fuoco e [redacted] sono estese alle coperte del lettino, avvolgendolo. Soltanto quando il fumo ha invaso gli al[redacted] ambienti i familiari del bambino sono accorsi, ma ormai era troppo tardi.

A bastonate

Uccide [redacted] (72 anni)

TRAPANI — Una donna di 72 anni, Rosalia Valenti, [redacted] stata uccisa a randellate, ieri mattina, dal figlio Giuseppe Sorrentino di 37 anni. Il matricidio [redacted] avvenuto nell'abitazione della famiglia Sorrentino, in via Pastore, nella frazione «Marausa».

L'anziana donna si era appena alzata dal letto quando, [redacted] alcun apparente motivo, [redacted] stata aggredita dal figlio che l'ha ripetutamente colpita [redacted] un bastone, fino a quando Rosalia Valenti non ha più dato segno [redacted] vita. Il giovane, che da qualche tempo era in cura per [redacted] grave forma depressiva, dopo avere ucciso la madre è uscito di casa andando [redacted] sedersi al bar in mutande e con [redacted] giacca del pigiama. E' stato così arrestato dal capita[redacted] carabinieri Antonio Ignagni.

Giuseppe Sorrentino non ha saputo spiegare il gesto.

Se [redacted] discute

La Chiesa riconosce Com & Lib?

BOLOGNA — *«Comunione e Liberazione» (Cl) ha chiesto il riconoscimento ufficiale dell'episcopato italia[redacted] ed è in attesa che le venga dato, [redacted] deve prima chiarire i suoi rapporti [redacted] organizzazioni politiche come il «Movimento popolare», dimostrando di essersi liberata da «responsabilità politiche dirette».*

Lo rivela il prossimo nu[redacted] della rivista cattolica «Il Regno», che pubblica anche un testo, finora inedito, nel quale nel 1972 il presidente della commissione [redacted]iscopale per l'apostolato dei laici, mons. Franco Costa (ora defunto), esprimeva alcune «perplessità» suscitate da «Cl». Tra queste «un'accentuazione degli elementi emotivi del [redacted] comunitario, con il rischio [redacted] non promuovere una maturità personale» e [redacted] forma di cristianesimo di tipo integrista».

Calo del 58% per le domande di concessione di credito

L'industria ligure in crisi Diminuiscono gli investimenti

PAOLO LINGUA

GENOVA — Le domande di concessione di credito pervenute al Mediocredito Ligure nel 1977 sono state 283 per un importo di 65 miliardi e 259 milioni, contro le 682 (importo di 105 miliardi e 607 milioni) del 1976: un decremento del 58 per cento sul numero delle domande e del 38 per cento per quel che riguarda l'importo.

Le domande accolte nel 1977 sono state 111 per 39 miliardi e 673 milioni, contro le 311 (per 96 miliardi e 302 milioni) del 1967. C'è stato un incremento delle domande accolte del 34 per cento e un decremento del 22 per cento degli importi. Le operazioni stipulate nel 1977 sono state 187 per 24 miliardi e 117 milioni a fronte delle 270 per 46 miliardi e 548 milioni del 1976: il decremento degli importi stipulati è del 48%.

Questi i dati resi noti la scorsa settimana, all'assemblea annuale (presente il consiglio d'amministrazione: presidente Giovanni Borgna, vice presidente Franco Franchini, consiglieri: Angelo Nari, Piergiorgio Alberti, Santo Laganà, Spartaco Sassano, Enzo Mazza, Nicola Rossani, Augusto Pedullà) del Mediocredito.

Nessun commento ufficiale, ma il calo delle operazioni e degli importi sta a significare il grave clima di recessione in cui si è impiantata l'industria ligure. Il Mediocredito, in Liguria, proprio per gli alti tassi e delle massicce garanzie (le «flotte» immobiliari venivano definite un tempo), richiesti dagli istituti di credito ordinari per finanziare attività imprenditoriali e investimenti, è sempre stata un po' il «re», il motorino di rischi e speranze.

La linea discendente della sua attività creditoria non può che impensierire, tenuto conto del dato, non quantizzabile, riconosciuto apertamente da tutti gli operatori che le banche liguri ed in particolare le Casse di risparmio (sono tre: quella di Genova e Imperia, quella di Savona e quella di La Spezia) rigurgitano di denari. La caduta degli investimenti è quindi un dato ormai definitivo della «vita» economica del 1977, ma per il momento, non pare che siano molte prospettive felici anche in questo primo scorcio '78. Le imprese liguri consumano le loro riserve e logorano i macchinari e gli impianti, in attesa d'una diversa struttura, tutt'ora sommato molto nebulosa.

C'è, unito al dato finanziario, che è pure eloquentissimo essendo «a monte» di tutte le cose, un altro aspetto preoccupante. L'associazione industriali ha fatto sapere nelle scorse settimane che sono sostanzialmente disponibili delle aree pianeggianti nella piana ovadese per piccole e medie industrie genovesi. In passato s'era fatto un parlare del «sogno» oltreappennino, alla ricerca d'un paradiso perduto per l'industria, con la pianura, l'acqua, le rapide comunicazioni (oggi c'è anche la nuova autostrada Voltri-Alessandria): il sogno è tristemente tramontato. Su quindici lotti attrezzati a disposizione dell'associazione industriali, solo sei-sette, lo dichiarava lo stesso presidente dell'associazione Luigi Schiavetti (vittima mesi fa d'un attentato delle Br), sono stati «prenotati» verbalmente, in via esplorativa, senza alcun impegno. Lo spirito imprenditoriale di Genova sembra davvero aver toccato il fondo.

No del Coreco alle spese di gestione

Fossano - Il mini-zoo rischia la chiusura

FOSSANO — (g. d. m.) *Il comitato regionale controllo di Cuneo ha annunciato, perché considerata illegittima, la spesa di 5 milioni stanziata dal Comune Fossano per il funzionamento del mini-zoo di piazza D'Armi. La notizia ha suscitato in città sensazione e polemiche, soprattutto fra coloro che nelle belle giornate non rinunciano ad passeggiata davanti alle gabbie.*

Il mini-zoo di Fossano solo due ospiti di pregio, una coppia di leoni, e molti uccelli che sono la delizia dei bambini. La spesa annuale, appunto 5 milioni, è modesta ma solo perché tutto il lavoro di assistenza e manutenzione viene prestato gratuitamente da persone di buona volontà. Costoro non appena appresa la decisione negativa della commissione di controllo sugli atti amministrativi comuni avrebbero voluto dimettersi per protesta hanno soprasseduto perché il municipio intende ripresentare al più presto, modificandola, la delibera.

In consiglio comunale sopravvivenza del mini-zoo era già stata motivo di scontri fra la maggioranza dc-psi e l'opposizione che vede riunite le sinistre. Qualcuno, nel dibattito, aveva persino sostenuto che a Fossano si amano più bestie che i bambini, alludendo al fatto che ivarchi per l'infanzia lasciano alquanto a desiderare. Comunque per ora il cibo alle bestie e agli uccelli ospiti del mini-zoo continua ad essere assicurato.

Stamane a Vercelli

Condannato per tentata violenza a una tredicenne

VERCELLI — (e. mo.) Il tribunale di Vercelli ha condannato questa mattina a due anni di reclusione i doppi benefici di legge un operaio di ventotto anni, per violenza ad ragazza tredici anni e mezzo. Il giovane si chiama Antonio Cavaliaro, Vercelli, in via Gioberti 38, dipendente Fiat di Crescentino. Giovedì offerto passaggio in auto all'uscita scuola, portata nel alloggio, approfittando dell'assenza moglie e dei figli, violenza. La ragazza tutto al padre, che nella mattinata venerdì ha Antonio Cavaliero. Il giovane è stato le». Il processo si è svolto a porte chiuse. Il m. caccio ha chiesto derubricazione del da violenza violenza e la a anno e mesi di reclusione.

Cinema Piemonte Liguria

ALESSANDRIA

ACQUI
Cristallo: Isole nella corrente.
: La fe del sabato sera.
CASALE
Kakkientruppen.
Nuovo: chiuso.
Politeama: Goodbye amore mio.
ria: La calda

ASTI
Politeama Nazionale: L'ultima orgia del
Alfieri: Dog.
Splendor: L'inferno erotico Pinnesburg:
Vittoria: Due vite, una svolta.

CUNEO
FOSSANO
Iride: La dal sera.
SAVIGLIANO
Ritz: Questa terra è la mia terra.

NOVARA
Astra: Emanuelle.
Eldorado: Il demonio dalla faccia d'angelo.
Excelsior: Lettere ad Emanuelle
Vittoria: Sella d'argento.

VERCELLI
Ariston: chiuso.
Chico: chiuso.
Il tocco della medusa.
Principe: Operazione Sigfrid.
Verdi: chiuso.
Viotti: Fuga senza scampo.
BIELLA
Apollo: Il colpo segnato Lee.
Impero: L'inferno dei mongoli.
Marconi: Porgi l'altra guancia.
Mazzini: Razza schiava.
Odeon: chiuso.

SAVONA
La ragazza dal pigiama giallo.
Eldorado: West side story.
Classe
Astor: L'uomo
Olimpia: Quel maledetto blindato.
Jolly: Inferno di un convento.
ALBENGA
Astor: Soli su un'isola appassionatamente.
: L'uomo, la donna, la bestia.
Cristallo: La polizia incrimina, la legge assolve.
CAIRO MONTENOTTE
Sociale: L'ultimo mondo cannibale.
Della Rosa: I 4 del Pater nostro.
FINALE LIGURE
Vittoria: ultimo atto.
Ondina: Le seminariste.
LOANO
Iisa la belva
Loanese: La della prostituzione.
PIETRA LIGURE
Comunale: Comunione con delitto.
VADO LIGURE
Lo apprendiste.

Nessun ferito, arrestati due pregiudicati

Pugni e spari in un night per un'entraîneuse contesa

GENOVA — (p. l.) *Le entraîneuses dei nigts sono ancora motivi di risse e sparatorie; proprio per i «belli occhi» d'una ragazza, nella notte tra sabato e domenica, sono volati insulti, pugni e persino due colpi rivoltella, tra due frequentatori d'un malandato notturno di Sestri Ponente, alla periferia occidentale di Genova. Lo sparatore, pregiudicato, Francesco Fazzia, 48 anni, di Reggio Calabria, è stato arrestato per tentato omicidio, lesioni porto abusivo d'arma da fuoco. Un secondo pregiudicato, Pier Gavino Oggianu, 29 anni, di Sassari, ma residente a Genova, è stato arrestato per favoreggiamento.*

Il fatto è avvenuto l'altra notte, poco dopo l'una. Fazzia, è noto come violento attaccabrighe, non ha gradito attenzioni che un avventore, Santo Di Lorenzo, di 42 anni, rivolgeva ad una ragazza del locale. Lo ha avvicinato, lo ha coperto di insulti, lo ha schiaffeggiato. Quindi, dal momento che Di Lorenzo cercava di reagire, ha estratto rivoltella ha esploso due colpi che per fortuna non hanno raggiunto il rivale. Approfittando della confusione l'individuo è poi fuggito. Gli uomini della squadra mobile lo hanno trovato all'alba nella propria abitazione. In mattinata è stato poi arrestato anche l'Oggiani che avrebbe favorito la fuga Fazzia.

Gli inquirenti stanno ora indagando sulla vicenda, ma non si esclude, in linea di massima che il fatto possa essere legato al racket della prostituzione nel ponente cittadino, dove da qualche tempo s'è spostata una parte della malavita.

Prevista una spesa di 300 milioni

Complesso polisportivo entro l'anno a Cigliano

CIGLIANO — (p. r.) *Si è svolta sabato nella segreteria del Comune di Cigliano la gara d'appalto per la costruzione del primo lotto (spesa 150 milioni, su complessivi 300) della palestra polisportiva che il Comune realizzerà sull'area sud dell'attuale campo sportivo comunale «Mario Bassanino».*

La spesa sarà affrontata dall'amministrazione comunale metà con fondi propri il resto con l'apertura di un mutuo. L'impresa che è aggiudicata i lavori è la ditta Formia di Tollengo di Mazzè, la quale inizierà i lavori tra un mese circa, dopo cioè aver concluso il breve iter conseguente all'appalto quale hanno altre due imprese.

I lavori sono stati suddivisi in due lotti: il primo riguarderà la costruzione delle strutture dello stabile, il secondo i lavori di completamento. La palestra coprirà un'area 1200 metri quadrati e un'altezza di metri. La capienza sarà di 500 posti cui 150 a sedere apposite tribune laterali. Sarà dotata di tutte le attrezzature per l'atletica leggera, campi per il basket, tennis e relativi servizi, uffici di direzione e amministrativi. palestra libero accesso le scolaresche di ogni ordine e grado, enti vari e quanti vorranno partecipare a competizioni agonistiche. La palestra servirà anche quale punto di ritrovo per convegni, saladibattito e per manifestazioni.

La realizzazione dell'opera, d'avanguardia per la sua concezione strutturale, sarà subordinata all'avanzamento a nord dell'attuale campo di calcio, il quale dovrà occupare l'area rimasta inutilizzata dopo il trasferimento al coperto del bocciodromo, sullo stradale per Villareggia.

IN BREVE

Acqui T.: arrestato spacciatore di droga

(g. p.) I carabinieri hanno arrestato Mauro Allemanni, 19 anni, venditore ambulante in maglieria, abitante Acqui Terme, in regione Prela. E' sorpreso domenica pomeriggio in un maxi-dancing alla periferia della città termale, sulla strada statale per Strevi, mentre teneva una dose di hascish.

Furto alla Clinica di Cossila

(p. m.) I ladri, nella notte di domenica, penetrati negli uffici della Clinica Cossila, nella collinare, sulla strada per Oropa, hanno soqquadro tutti i locali. Il bottino è stato però : hanno infatti trovato soltanto settemila lire. I malviventi hanno potuto agire indisturbati: alle del mattino una suora è scesa dai piani, dove sono ricoverati i malati, e ha notato che negli uffici tutto era in disordine. Le indagini sono svolte dal commissariato p. s.

Novi L.: ladro d'auto

(g. c.) I carabinieri hanno arrestato il carrozziere Salvatore Romano, di 19 ni: a rubato la «500» dell'agente custodia delle carceri Agnello Peccerella.

Non più in mare gli scarichi dell'Enel

Misure anti-inquinamento per la zona del Savonese

SAVONA — *(n. s.)* L'inquinamento il carbone sono stati i temi dominanti della riunione informale che ieri ha visto la partecipazione congiunta, Palazzo Nervi, del Consiglio provinciale e dei Consigli comunali di Vado Ligure e Quiliano.

Dopo mesi di polemiche sulla trasformazione combustione da petrolio a carbone presso centrale termoelettrica Vado, ieri sera si è espresso un parere definitivo sulla bozza d'accordo con l'Enel per l'avvio della sperimentazione a carbone, parere che dovrà poi trasformarsi in delibere d'urgenza da parte delle singole giunte municipali e provinciali in quanto l'ente di Stato preme per poter iniziare la prova entro la fine del mese.

I pareri, nonostante studi ricerche, sono ancora molto discordi. Secondo le amministrazioni di Vado Quiliano ed in particolare condo gli amministratori comunisti, il carbone sarebbe assai meno inquinante e pericoloso del petrolio e quindi la situazione ambientale dovrebbe migliorare anziché peggiorare: da parte la dc che all'opposizione, preoccupata per le gravi compromissioni del territorio oggi esistenti (Vado costellata depositi petroliferi di industrie inquinanti) ritiene che debbano essere condotti ulteriori anche sui pericoli connessi alla emissione di 480 kg. all'ora di ceneri volatili che potrebbero ricadere al suolo inte non solo i centri di Vado e Quiliano la fascia costiera compresa tra Spotorno e Varazze.

Nel stanno i socialisti (il loro capogruppo consiliare di Vado, Ghisolfi, si era dimesso dall'incarico per dissensi con la maggioranza) che fanno parte della maggioranza, i quali sostengono che si deve si passare fase della sperimentazione ma che debbano essere messe in tutte quelle misure che consentano continui ed accurati controlli in tutta la zona.

Da tutte le parti, poi, si sollecitano precisi impegni sullo smaltimento delle ceneri pesanti prodotte dalla centrale e che con il funzionamento a carbone ed a pieno regime ammonterebbero a circa 1500 tonnellate al giorno.

Contro l'intenzione dell'Enel di scaricare in mare vi è stata generale presa di posizione, ma l'Enel si è ancora pronunciato definitivamente anche se impegnato scaricare terra, al di fuori del territorio della provincia, quelle prodotte durante la fase sperimentale che dovrebbe durare almeno due mesi.

NOVI L. (g. c.) *Stasera a Novi Ligure, al Politeama Italia, ultimo concerto della stagione dell'Associazione Amici della Musica. In programma otto pezzi scelti Vivaldi, eseguiti dal coro della Polifonica Ambrosiana e dai solisti dell'Orchestra da camera Teatro alla Scala diretti dal maestro Gianfranco Spinelli.*

Aperta la Fiera del Lago Maggiore

ARONA — Alle 10,30 di ieri il sindaco dimissionario di Arona professor Elisa Bazzica Padovani, ha tagliato il tradizionale nastro tricolore inaugurando in tal modo la 16ª Fiera del Lago Maggiore, dopo aver intitolato il nuovo grandioso piazzale alla memoria dell'onorevole Aldo Moro.

Erano presenti alla cerimonia le massime autorità cittadine provinciali, i 272 standisti e numerosi aronesi. Questa campionaria generale dell'artigianato tipico del Verbano e del Cusio si chiuderà domenica 4 giugno.

Saluggia. Dopo 7 mesi

Ponte sulla Baltea riaperto al traffico

CIGLIANO — *(l. r.)* stato riaperto al traffico automobilistico leggero e pesante, dopo sette mesi di totale paralisi, il ponte sulla Dora Baltea Saluggia che l'alluvione del 10 ottobre dello scorso anno lesionò nell'arcata centrale e in un pilone di basamento. La deviazione della strada, che collega la provincia di Vercelli quella di Torino, si svolse necessariamente attraverso Cigliano Crescentino, con un percorso sostitutivo una trentina chilometri. Le operazioni collaudo del ponte sono state effettuate dalle due amministrazioni provinciali e da tecnici del genio civile.

LO SPORT

Farina fa marcia indietro - E' il momento di Juventus, Milan e Napoli

Nel giro Rossi c'era anche Causio?

Raduno azzurro [redacted] Roma

QUESTA NOTTE VERSO BAIRES

Enzo Bearzot

[redacted]A — Oggi entro le 13 gli azzurri si raduneranno attorno ad Enzo Bearzot nell'hotel [redacted] di Villa Pamphili. In serata, [redacted] Consiglio direttivo [redacted] Federcalcio offrirà una [redacted] giocatori [redacted] tecnici. Con molte probabilità, alla cena parteciperà anche [redacted] capo del governo [redacted] Andreotti. Dopodiché la comitiva si sposterà su Fiumicino dove, [redacted] 23,59 con volo Alitalia partirà alla volta [redacted] Buenos Aires, via Rio de Janeiro. La [redacted] ricevuta e Bai[redacted] da una folta rappresentanza [redacted] italiani residenti in Argentina e [redacted] Gigi Pero[redacted], che [redacted] preceduto [redacted] comitiva di qualche giorno [redacted] perfezionare l'organizzazione logistica. Oltre [redacted] giocatori [redacted] ad Enzo Bearzot, prenderanno parte alla spedizione i medici federali dott. Fini, [redacted] prof. Vecchiet, [redacted] massaggiatori Della Casa, De Maria [redacted] Selvi.

Ricordiamo la lista [redacted] ventidue [redacted] la numerazione che [redacted] loro assegnata ufficialmente e [redacted] quale affronteranno i «mundial» argentini. Zoff (1), Bellugi (2), Cabrini (3), Cuccureddu (4), Gentile (5), Maldera (6), Man[redacted] (7), Scirea (8), Antognoni (9), Benetti (10), Pecci (11), Paolo Conti (12), Patrizio [redacted] (13), Tardelli (14), Zac[redacted] (15), Causio (16), Claudio [redacted] (17), Bettega (18), Graziani (19), Pulici (20), [redacted] Rossi (21), [redacted] (22).

[redacted] calendario assegna all'I[redacted] questa serie di incontri nel primo turno eliminatorio: [redacted] 2 giugno, a [redacted] del Plata, gli azzurri affronteranno la Francia. Successivamente, sempre a Mar del Plata, gioche[redacted] il 6 giugno contro l'Ungheria. Poi la comitiva [redacted] si sposterà di nuovo a Buenos Aires dove concluderà [redacted] pri[redacted] trittico giocando contro l'Argentina di Menotti il [redacted] giugno. Per accedere [redacted] successivo, come [redacted] sa, l'Italia dovrà piazzarsi prima oppure seconda [redacted] girone.

La radio italiana [redacted] in onda «Tutto il mondiale mi[redacted] per minuto», mentre la televisione offrirà ai teleutenti circa tre ore al giorno di calcio per [redacted] giorni.

LA SITUAZIONE DEI CAMPI

Meglio l'Argentina della Germania

BUENOS AIRES — *I sei campi sui quali giocheranno [redacted] squadre finaliste [redacted] mondiali di [redacted] «meglio organizzati» [redacted] quelli che ospitarono i campionati [redacted] Germania Fe[redacted] quattro anni fa. Questa l'opinione espressa ieri [redacted] René [redacted] — dirigente della Fifa — nel corso di [redacted] conferenza stampa.*

[redacted] conclusione di un giro d'ispezione effettuato ieri insieme [redacted] alcuni colleghi [redacted] Federazione internazionale sui campi di Cordoba, Mendoza, [redacted] del Plata, Rosario e Buenos Aires, Courte [redacted] dichiarato che l'unico [redacted] riscontrato è un corri[redacted] in cemento liscio che in uno solo degli stadi collega lo spogliatoio al terreno. Per evitare cadute [redacted] giocatori, [redacted] Federazione argentina si è impegnata [redacted] sistemare sulla superficie scivolosa un tappeto.

Tra gli avvenimenti che cominciano a movimentare l'atmosfera a Buenos Aires, [redacted] segnalare l'arrivo ieri dei giocatori spagnoli accolti all'aeroporto [redacted] circa [redacted] connazionali che hanno riservato loro un'accoglienza entusiastica. All'arrivo, il c.t. iberico Lazslo Kubala ha dichiarato che «Il Brasile è [redacted]z'altro il grande favorito del terzo girone. Per il secondo posto — ha proseguito Kubala — tra Svezia, Spagna [redacted] Austria [redacted] sarà [redacted] lotta senza quartiere».

DALL'INVIATO
GIORGIO GANDOLFI

[redacted] — L'ipotesi d'u[redacted] società ombra alle spalle di Farina nel caso Rossi si va facendo nuovamente strada dopo le dichiarazioni rilasciate ieri dal presidente vicentino prima e dopo l'incontro di Coppa Italia tra Milan [redacted] Napoli. Farina ha ribadito alcuni concetti, esprimendone altri ancora. In particolare ha sottolineato che *«se le banche non ci appoggeranno, Rossi a novembre verrà venduto»*. Farina conta di giocare sul sicuro. [redacted] realizzato l'impresa ritenuta impossibile [redacted] strappare Rossi alle buste alla Juventus: se ora in città le banche, *«protagoniste d'uno strano ostracismo»* (sono parole d'un suo collaboratore), [redacted] sganciano i denari indispensabili per pagare la Juventus, chi potrà [redacted] impedire a Farina di cedere [redacted] proprio alla società che l'ha spalleggiato? Anche perché se il presiden[redacted] vicentino non rispetterà i pagamenti, Rossi andrebbe alla Juve per [redacted] milioni, la cifra segnata da Boniperti nell'asta.

[redacted] voce ha preso corpo dopo il nuovo colloquio svoltosi ieri tra Giorgio e Sandro Vitali, dirigenti sportivi del Napoli e del Milan. Sembra che sia stato ribadito l'accordo secondo il quale Savoldi passerà al Milan in cambio di Antonelli (che comunque ha già firmato il nuovo contratto [redacted] la società rossonera), più un conguaglio in milioni. Possibile, si chiedono in molti, [redacted] Napoli si disfi del pur discu[redacted] attaccante [redacted] trovare un ripiego? O meglio, Ferlaino aveva già [redacted] bomba da far scoppiare po[redacted] prima dell'inizio della campagna abbonamenti? [redacted] trattava di Causio, che sarebbe diventato automaticamente napoletano nel momento in cui aprendo le buste fosse saltato fuori che Rossi era della Juventus.

Questo almeno ha ripetuto ieri Giorgio Vitali. *«Ci siamo incontrati, io e Giuliano, all'albergo Touring di Milano* — ha detto — *prendendo precisi accordi. Poi sono rientrato a Napoli. Causio era del Napoli [redacted] prima delle 21 [redacted] sabato avremmo depositato il contratto in Lega. Quando abbiamo saputo dell'inaspettata conclusione dell'asta per Rossi, io e Ferlaino [redacted] rimasti letteralmente choccati».*

In effetti la Juventus ave[redacted] creato [redacted] cortina fumogena attorno a Rossi: sapendo che qualche società avrebbe potuto partecipare indirettamente [redacted] gioco, aveva legato le mani al Napoli con Causio. Se Ferlaino sabotava l'asta, perdeva, come [redacted] avvenuto, [redacted] campione bianconero. Teoricamente, il Napoli dovrebbe essere estraneo al complotto, [redacted] Ferlaino [redacted] passato [redacted] ha abituati [redacted] ben più oscure. Potrebbe avere mandato allo sbaraglio il [redacted] direttore sportivo con il falso scopo [redacted] Causio per acquistare poi a novembre Rossi. Chi gli impedirà, [redacted] Farina non trova i miliardi, di accordarsi col collega saldandogli il debito che questi denuncia con la Juventus? Al[redacted] obiezione: il Milan, puntando su Savoldi, aveva in[redacted] alla realizzazione del piano perché Rossi diven[redacted] bianconero e Causio azzurro. Teoricamente a sua volta dovrebbe essere escluso una partecipazione ad un eventuale complotto. E se mirasse a sua volta al Rossi [redacted] novembre?

Due cose sono certe: Farina si è rimangiato quanto ha detto pubblicamente in precedenza (*«Non ho mai dato le dimissioni»* ha detto ieri), aggiungendo poi: *«Noi [redacted] abbiamo i miliardi che sono indispensabili per pagare la Juventus. Se [redacted] banche non [redacted] aiutano, venderemo Rossi»*. Una specie di ricatto per la gente di casa sua, oppure [redacted] seconda fase del piano che Farina [redacted] abilmente creato [redacted] che porterà [redacted] vendita dell'attaccante [redacted] un'altra società.

Paolo Rossi, protagonista di un autentico «giallo»

Chinaglia tre reti

NEW YORK — Giorgio Chinaglia ha messo [redacted] segno la sua seconda [redacted] della stagione calcistica [redacted] effettuato il passaggio smarcante per [redacted] nella partita disputata [redacted] vinta [redacted] Cosmos per 5-1 contro i [redacted] di [redacted] questo [redacted] è [redacted] festeggiato l'asso [redacted] Cosmos, [redacted] e oltre [redacted] plaudenti.

Salgono così [redacted] 45 le reti segnate [redacted] Chinaglia [redacted] squadra [redacted] E' un anno [redacted] che il Cosmos non [redacted] in casa. Con le [redacted] di [redacted] squadra di Chinaglia si è portata al comando [redacted] classifica del girone orientale [redacted] campionato nord-americano [redacted] con un punto di [redacted] sui Washington.

Campagna acquisti

CARRERA AL TORINO

[redacted] il [redacted] il [redacted] del [redacted] nazionali, le [redacted] per gli [redacted] il [redacted] riunirà oggi a Roma, dovrebbe [redacted] il periodo di contrattazioni [redacted] (probabilmente dal 5 al 13 luglio) ma si sa [redacted] molti affari [redacted] conclusi già prima. Le [redacted] corso [redacted] tante, alcune riguardano [redacted] di [redacted] molte [redacted] in [redacted] di conclusione.

Torino ed Inter sono le [redacted] che più [redacted] altre si [redacted] mosse. La società granata, dopo l'ingaggio [redacted] Iorio, [redacted] 99 per [redacted] il libero [redacted] e Gorin; [redacted] di corso Vittorio [redacted] però disposta a privarsi [redacted] stopper e [redacted] in contropartita Caporale. L'accordo è vicino comunque. L'Inter [redacted] valere [redacted] l'opzione che vanta sul bresciano Beccalossi, una mezza [redacted] in [redacted] in questo campionato. Il [redacted] potrebbe [redacted] nerazzurra il giocatore, ma il general manager [redacted] può [redacted] gamma di giovani, alcuni dei quali [redacted] già [redacted] comproprietà [redacted] L'affare [redacted] quindi [redacted] in porto.

[redacted] siamo [redacted] nel [redacted] semplici trattative. [redacted] centro [redacted] le punte. Su tutti il genoano Pruzzo, [redacted] dopo [redacted] delusioni [redacted] retrocessione [redacted] aria, anche perché i suoi rapporti con la tifoseria non sono più idilliaci. [redacted] squadre mirano [redacted] «bomber»: [redacted] Le [redacted] giallorosse [redacted] addirittura [redacted] l'accoppiata Pruzzo-Damiani, per [redacted] tandem prestigioso. Il [redacted] oltre ad un conguaglio [redacted] presidente [redacted] tentenna [redacted] per prendere tempo, ha «sparato» una cifra di [redacted] miliardi.

Anche [redacted] potrebbe scendere sul [redacted] Il [redacted] del Napoli è richiesto [redacted] Milan e Bologna, le uniche due sedi, tra l'altro, in cui il giocatore gradirebbe [redacted] Il [redacted] offerto Turone e 600 milioni [redacted] un miliardo. L'accordo [redacted] è [redacted]

Molte richieste ha ricevuto anche il bolognese Chiodi, [redacted] giovani promesse [redacted] circolazione. [redacted] in questa trattativa potrebbe [redacted] il [redacted] che offrirebbe Antonelli e Gaudino o [redacted] e Boldini. Il Napoli sacrificherebbe invece Chiarugi, che a Napoli [redacted] ha [redacted] fortuna. Alla società emiliana il giocatore [redacted] bene, [redacted] con l'aggiunta di un miliardo e trecento milioni.

[redacted] già effettuati: NOVELLINO [redacted] Perugia al Milan; CALLONI dal Milan al [redacted]; B[redacted] Milan al Verona; [redacted] Milan [redacted] Roma; CACCIATORI [redacted] al Perugia; IORIO dal Foggia al Torino; [redacted] Ternana [redacted] Genoa; [redacted] dall'Abbiategrasso [redacted] dall'Udinese [redacted]

Dopo la partenza disastrosa di Reutemann sulla pista di Zolder

Solo Villeneuve ha impegnato Andretti

Zolder: Andretti sfreccia sulla pista accanto alle vetture sfasciate di Lauda e Hunt

DALL'INVIATO MICHELE FENU

ZOLDER — Doveva vincere Mario Andretti e [redacted]rio Andretti, [redacted] «più veloce [redacted] luce» della Formula 1, [redacted] vinto. Non solo, [redacted] è anche passato [redacted] co[redacted] del campionato mondiale, [redacted] cui il Gran [redacted] del Belgio [redacted] la sesta prova. Infine, [redacted] maggior gloria della Lotus e di Mr. Colin Chapman, Ronnie Peterson è giunto secondo, davanti al duo [redacted] Ferrari, Carlos Reuteman e Gilles Villeneuve.

Tutto [redacted]e, quindi? [redacted] proprio, perché, tanto per cambiare, la [redacted]ra è [redacted] almeno parzialmente falsata da una caotica e drammatica partenza. Come [redacted] Montecarlo, [redacted] ha avuto [redacted] avvio [redacted] — stavolta, [redacted] quanto lo stesso argentino riferisce, non riuscendo [redacted] ingranare [redacted] «seconda» —. Mentre [redacted] schizzava via, Carlos [redacted] rallentatore, provocando il caos. Vetture che [redacted] urtavano, [redacted] volavano letteralmente, tamponamenti: [redacted], [redacted] per miracolo non provocava [redacted]. Stop per Niki Lauda, [redacted] Hunt [redacted] Emerson Fittipaldi. Ora, Fittipaldi non avrebbe potuto recitare ruoli [redacted] primo piano [redacted] Lauda e Hunt sì, senza contare naturalmente [redacted] Reutemann [redacted] tagliato da solo ogni speranza di [redacted]

Villeneuve, un [redacted] concentrato [redacted] attento, [redacted] reprimere l'irruenza e [redacted] evitare ingenuità, ha tentato di attaccare Andretti. Un tentativo [redacted]o (tre o quattro secondi appena [redacted] diviso i due piloti per buona parte della corsa), spezzato [redacted] d'un pneumatico.

Questo, per [redacted] capi, il quadro del [redacted] Premio [redacted] Belgio, ravvivato [redacted] alcuni [redacted]: le belle prove [redacted]e [redacted] Giacomelli, il disastroso ritiro di Watson, [redacted] la seconda Brabham, quello di [redacted]pailler, il disperato attacco portato [redacted] giro da Laffite [redacted] Reutemann per il terzo posto; attacco terminato con l'uscita [redacted] del [redacted] rimonta [redacted] dal quarto al [redacted] posto dopo [redacted] montare nuove gomme.

In [redacted] c'è [redacted] interrogativo: Andretti [redacted] vinto così facilmente senza il rovinoso avvio di Reutemann e la foratura di Villeneuve? [redacted] risposta, [redacted] ovvio, [redacted] Mario l'impresa sarebbe [redacted] ben altro impegno, sempre ammesso [redacted] a buon fine: nel finale i pneumatici della [redacted] si stavano deteriorando paurosamente.

Ma questi, in fondo, sono [redacted] oziosi. La realtà, [redacted] è ben precisa: Andretti [redacted] ha commesso errori, [redacted] vinto, e ora si trova con 27 punti [redacted] campionato [redacted]e, contro [redacted] Depailler, i 22 [redacted] Reutemann, i 20 di Peterson e i 16 di Lauda. Il gruppo è [redacted] compatto, ma guai a concedere [redacted] spazio al binomio Andretti-Lotus: l'italo-americano [redacted] puntato tutto sulla conquista del titolo [redacted] la [redacted] vettura modello 79 è una monoposto [redacted] competitiva, [redacted] l'altro molto adatta [redacted] prossime [redacted] Jarama (Spagna) [redacted] Anderstorp.

Giornata, quindi, [redacted] per la Lotus, nera per [redacted] Brabham [redacted] moderatamente positiva per la Ferrari. La nota più [redacted] per [redacted] nostra Casa è costituita [redacted] brillante exploit di Villeneuve. Purché non si tratti [redacted] un'eccezione alla regola.

IL MALTEMPO [redacted] ANCHE L'ATLETICA

MENNEA [redacted] E' FORTUNATO BLOCCATO DALLA PIOGGIA

DALL'INVIATO GIORGIO BARBERIS

MILANO — La stagione della grande atletica è iniziata ieri nel peggiore dei modi: acqua a catinelle sulla spelacchiata Arena milanese per [redacted] tradizionale «Pasqua» [redacted] tante recriminazioni per Tammaro che quest'anno [redacted] curato attentamente l'organizzazione invitando, oltre ai più rappresentativi italiani, anche qualche straniero di buon nome come Ovett, Capes e Wietart.

La pioggia ha, invece, rovinato tutto: così la galoppata di Mennea nei 200 conclusasi nel tempo di 20"8 è piaciuta [redacted] una [redacted] facilità di corsa del pugliese, ma naturalmente [redacted] finito per difetta[redacted] nel riscontro cronometrico. Né più [redacted] sarebbe potuto pretendere. Mennea, uscito piuttosto bene dai blocchi, [redacted] subito rallentato la propria azione, uscendo dalla curva in netto avantaggio rispetto [redacted] polacco Licznarski. A questo punto, anziché contrarsi nel tentativo di rimonta, Pieretto ha [redacted] pressionato per la facilità e la scioltezza con [redacted] ha proseguito aumentando la frequenza delle falcate.

[redacted] Mennea non [redacted] stato certo l'unico a «soffrire» per il maltempo: il britannico Ovett, presentatosi [redacted] vigilia con il chiaro proposito di dare l'assalto al record europeo [redacted] 2000 appartenente al francese Jazy ormai da 12 anni, ha forzatamente dovuto rivedere i suoi programmi, limitandosi a dare un saggio [redacted] sua potenza con un'accelerazione [redacted] dav[redacted] impressionante e molto simile a quella che in Coppa del Mondo, lo [redacted] settembre a Düsseldorf, gli aveva permesso di battere l'olimpionico Walker.

Anche Grippo ha risentito delle avverse condizioni disputando [redacted] gara alquanto guardinga, [redacted] timoroso che l'umidità gli potesse giocare brutti scherzi alla muscolatura riproponendo dolori di origine sciatalgica che già lo hanno travagliato nei mesi scorsi. E, d'altronde, se Grippo comunque si [redacted] presentato in pista, altri atleti — pur presenti — hanno finito per rinunciare alla propria gara [redacted] non rischiare pericolosi scivoloni (come quello fortunata[redacted]e [redacted] conseguenze del promettente Trevisan nei [redacted] ostacoli) o guai muscolari

Pietro Mennea

Lanciato dalla vittoria nel Quattro Regioni

UN «SUPERBO» CARELLO

GIAN DELL'ERBA

Tony Carello, il suo navigatore Maurizio [redacted] e la loro Lancia [redacted] l'hanno fatta. Con la vittoria [redacted] ieri [redacted] Rally [redacted] Regioni [redacted] si [redacted] provvisoria [redacted] campionato europeo, secondi [redacted] quello italiano dopo Adartico [redacted] Carello, [redacted] all'Elba [redacted] fuori unghie e grinta rimontando 12 minuti di penalizzazione [redacted] a [redacted] frizione [redacted], [redacted] Salice Terme ha corso [redacted] la [redacted] ministrando saggiamente il [redacted]taggio acquisito nella prima tappa.

«Correre così — [redacted] Carello — è stressante quanto tirare [redacted] spasimo. Gli [redacted] sono [redacted] specie quando, [redacted] in questo rally, il vantaggio non è rilevante. [redacted] al massimo, dovendo prestare un'attenzione esasperata al minimo rumorino sospetto. [redacted] su strade in questo stato [redacted] soprattutto quando [redacted] deve regolare la [redacted] quello che fanno gli avversari. Fortunatamente, dopo [redacted] prove, si capiscono subito [redacted] intenzioni altrui e si riesce a trovare il ritmo giusto».

Il prossimo impegno del torinese [redacted] è l'appuntamento [redacted] di [redacted] a metà giugno. La decisione di far partecipare Carello [redacted] questa prova — visto l'obbiettivo titolo europeo — può destare qualche perplessità. [redacted] saranno [redacted] marpioni francesi, [redacted] e Darniche, che sono [redacted] casa ed [redacted] già disputato questa prova più volte. Può darsi che lo scontro [redacted] ancora [redacted] più Tony [redacted] Perissinot me [redacted] meglio cercare punti preziosi [redacted] rally dell'Est.

Adartico Vudafieri, con il secondo posto [redacted] «4 Regioni» [redacted] saldamente in testa [redacted] campionato italiano, seguito dallo stesso [redacted] «Se mi riuscisse di vincere il titolo — [redacted] dichiarato — vorrei puntare [redacted] qualche gara nell'europeo l'anno prossimo. Per ora, comunque, penso [redacted] Rally del Ciocco, dove cercherò altri punti preziosi. La mia [redacted] preparata [redacted] Maglioli [redacted] competitiva, [redacted] non voglio [redacted] azzardare pronostici».

Bravo anche Cerrato, quinto con la Opel [redacted] preparata [redacted] Virgilio Conrero. «Il mio diretto [redacted] Presotto [redacted] la Ford Escort — ha spiegato — e qui sono riuscito [redacted]glio partendo subito in testa. Mi [redacted] Gruppo 1 e [redacted] era [redacted] con molto anticipo mentre noi abbiamo avuto qualche problema [redacted] qui [redacted] perfetta. L'anno scorso qui ho ottenuto lo [redacted] piazzamento. [redacted] comunque cercato [redacted] arrivare in fondo per [redacted] compromettere il [redacted] nel gruppo». Non ha avuto fortuna [redacted] Ormezzano che è uscito di scena fi[redacted] prime battute, procurando un bel po' [redacted] dispiacere al «mago».

[redacted] A ROMA

BORG SFIDA GERULAITIS

DAL NOSTRO INVIATO RINO CACIOPPO

Bjorn Borg

ROMA. — Borg [redacted] Gerulaitis, grandi avversari e grandi amici. Speravano di affrontarsi nella finale [redacted] Dallas, il Masters del WCT, come avevano fatto nella Ramazzotti Cup a Milano [redacted] noiosa infezione formatasi sotto una vescichetta [redacted] ha costretto lo svedese al forzato ritiro. Borg [redacted] volato a Montecarlo, [redacted] è [redacted] curare ed ora ritorna [redacted] Roma, un torneo che l'ha rivelato in campo internazionale nel 1974 quando vinse appena diciottenne e che poi aveva disertato dopo [redacted] fischiato [redacted] pubblico inge[redacted] persegui[redacted] dalla «*presse du coeur*» che [redacted] immortalarlo accanto all'amichetta di allora, [redacted] compagna dell'adolescenza tennistica, Helena Anliot. Ora torna a giocare a Roma e Parigi, abbandonati nella scorsa stagione per gli impegni con il team tennis, con il preciso scopo [redacted] confermarsi dominatore assoluto sui campi in terra battuta.

Gerulaitis è l'ultimo «re» di Ro[redacted]. E' stato accolto con tanto di Rolls Royce bianca messagli a disposizione [redacted] Sergio Tacchini per l'intera settimana [redacted]. Per l'ex davisman azzurro, [redacted] industriale [redacted] settore, Vitas [redacted] uno dei migliori veicoli pubblicitari anche se per [redacted] il *boom* di ven[redacted] negli Usa, [redacted] ditta di Tacchini sembra [redacted] raggiunto già un accordo per riprendere [redacted] un prossimo futuro anche Jimmy Connors.

Ieri pomeriggio [redacted] uno [redacted] campi secondari, Borg e Gerulaitis si sono allenati per oltre un'ora alla morte dinanzi ad un pubblico di diverse migliaia di persone che [redacted] preferito il loro training ai match ufficiali degli ultimi incontri di qualificazione che hanno visto i giovani tennisti francesi conquistare ben quattro degli otto posti [redacted] disposizione. Oggi Gerulaitis e Borg andranno subito in campo. Nessun problema per [redacted] svedese che affronterà il giovane Ycaza, mentre Gerulaitis darà vita [redacted] Panatta [redacted] più interessante [redacted] emozionante primo turno [redacted] storia dei campionati internazionali d'[redacted].

Degli italiani giocheranno anche Ocleppo, Di Domenico [redacted] Lombardi. Gianni affronterà il sudafricano Ray Moore, avversario difficile [redacted] non impossibile specie sui campi in terra rossa, mentre Mimì Di Domenico affronterà il giovane francese Vasselin. Avversario transalpino anche per Lombardi, l'occhialuto Deblicker. Domani toccherà agli altri tre moschettieri azzurri. Barazzutti non dovrebbe [redacted] difficoltà a prevalere sul gigantesco Amaya, una montagna d'uomo, scarpe cinquantadue, quasi due metri di altezza, facilmente perforabile per un incontrista del calibro di Corrado. Zugarelli affronterà invece lo svedese Johansson e Bertolucci avrà di fronte l'anziano sudafricano Cliff Drysdale.

FERODO
FORM[redacted]
li ha aiutati a vincere

La classifica del «mondiale»

[redacted] classifica del campionato mondiale piloti di Formula [redacted] dopo il [redacted] Premio del Belgio (sesta prova) è la seguente: 1. Andretti (Usa) 27 punti; [redacted] Depailler (Fr) 23; 3. Reutemann (Arg) 22; 4. Peterson (Sve) 20; 5. Lauda (Au) 16; 6. Watson (GB) 7; 7. Fittipaldi (Bra) e Laffite (Fra) 6; 9. Pironi (Fra) 5; 10. Scheckter

GIRO - Il belga non teme nessuno e si sente già vincitore

De Muynck fa lo sbruffone

DALL'INVIATO MAURIZIO CARAVELLA

[illegible] — I bookmakers, ormai, danno [illegible] Muynck nettamente favorito: [illegible] può vincere il Giro d'Italia con le proprie forze; soltanto il belga può perderlo per conto suo, per colpa di una crisi [illegible] di una caduta. Il [illegible] di Moser a cronometro su ponti e ponticelli di Venezia, largamente preventivato, sposta ben poco: Il campione del [illegible] do fa un piccolo passo avanti; Panizza [illegible] Battaglin ne fanno [illegible] indietro, a vantaggio proprio di De Muynck.

A ben guardare, chi ci ha guadagnato è soprattutto lui, De Muynck, che ha portato il [illegible] vantaggio [illegible] Panizza, secondo in classifica, ad oltre un minuto. Due anni fa questo belga perse [illegible] Giro per colpa della sfortuna (il «tradimento» di De Vlaeminck [illegible] De Witte, poi una caduta) [illegible] per colpa di Gimondi. [illegible] pare che stavolta la sorte stia pagando il suo debito.

[illegible] proprio di essere in una botte di ferro, De Muynck? «No — risponde —, non ho ancora vinto. Può succedere [illegible] tutto, [illegible] ultime montagne. Però dagli italiani mi aspettavo qualcosa [illegible] più: mi stanno deludendo, [illegible] ammetterlo. Forse sono dei campioni, [illegible] in certe tappe mi [illegible] dei pellegrini. Tutti lì, a marcarsi l'un l'altro. Corrono [illegible] [illegible] paura addosso [illegible] chi [illegible] [illegible] difficilmente vince. Il ciclismo italiano sarà il più forte del mondo, forse. [illegible] in questo Giro d'Italia non me ne accorgo».

Aggiunge De Muynck: «Se considero i miei avversari [illegible] per [illegible] dovrei davvero vincerlo io, questo Giro d'I[illegible] Moser è in ritardo su di me di 1'45" ed ormai c'è solo [illegible] una tappa favorevole a lui, l'ultima «cronometro», [illegible] ci [illegible] almeno cinque o sei [illegible] dure favorevoli a [illegible] Saronni è [illegible] talento, ma è troppo giovane per [illegible] fino al [illegible] su certi livelli: no, di lui non [illegible] paura. Baronchelli e Battaglin sono forti in salita, ma io non lo sono di meno: e per vincere devono staccarmi. Panizza? E' secondo [illegible] classifica, penso che per lui sia già molto. Temo [illegible] [illegible] foratura in un momento delicato, oppure una caduta. Alla crisi non penso. Mi verrebbero gli incubi. [illegible] viene, la crisi, te [illegible] accorgi all'improvviso e non ci [illegible] rimedi. Quindi, pensarci non serve».

Moser è d'accordo con De Muynck: «Il Giro d'Italia è nelle [illegible] mani, anche [illegible] resta l'incognita delle ultime salite. [illegible] credevo che andasse così [illegible] Forse, ho sbagliato, l'ho sottovalutato. [illegible] Quando ha conquistato la maglia rosa, all'inizio, ho pensato che quella maglia avrebbe [illegible] presto padrone. Non mi [illegible] preoccupato tanto, ero convinto che i miei veri [illegible] sarì fossero [illegible] Sembra un destino: ogni anno arriva un belga [illegible] ci mette d'accordo tutti. Comunque, [illegible] [illegible] cora finita. Dipenderà tutto dal mio rendimento in salita. Non [illegible] detta l'ultima parola».

Bartolozzi [illegible] Vannucci, i suoi direttori sportivi, pensano anche al Tour. Ma difficilmente il campione [illegible] mondo tenterà l'avventura in Francia, per due motivi: innanzitutto perché al Tour ci sono più montagne che al Giro; in secondo luogo perché ci vorrebbe una squadra forte e De Vlaeminck pare abbia già detto che non vuole saperne.

Oggi il Giro d'Italia riposa. Torriani [illegible] organizzato un dibattito sul ciclismo [illegible] Padova, dovrebbero esserci tutti i «big», ci sarà anche Eddy Merckx, che verrà a salutare i suoi [illegible] colleghi. Dicono che il grande Eddy, vincendo sempre, uccideva l'interesse delle corse. Ma di lui qualcuno comincia già ad avere nostalgia.

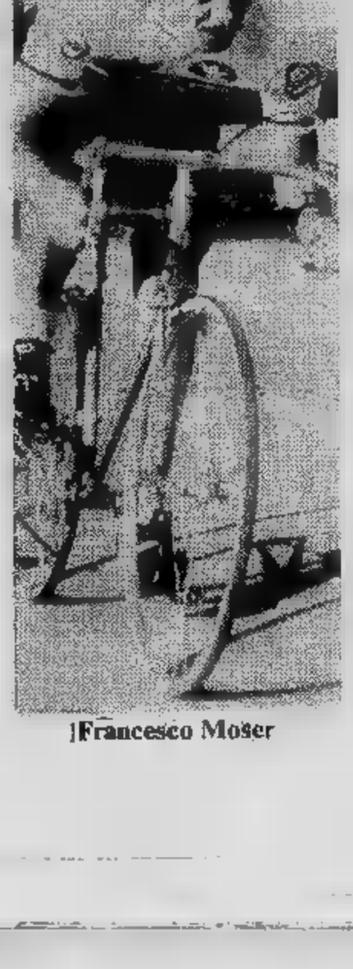

Francesco Moser

Tolto un capriccio, [illegible] tornerà più [illegible] Venezia con la [illegible]

Torriani come Paganini

VENEZIA — Per loro fortuna, non hanno sbagliato curve, ieri, i corridori: meno male, perché sarebbero finiti dritti in bocca ai pesci (e [illegible] Muynck, candidamente, [illegible] [illegible] di [illegible] andato piano perché [illegible] paura di annegare, anche [illegible] c'erano venti sommozzatori pronti [illegible] bisogna). Ha sbagliato [illegible] curva, invece, Vincenzo Torriani, ducetto del Giro d'Italia: prima, portando la [illegible] a Venezia (che non la voleva), e poi respingendo una giusta richiesta [illegible] dei corridori, i quali [illegible] insistito perché per la classifica [illegible] valido il tempo ottenuto [illegible] che cominciassero [illegible] [illegible] rde acrobazie [illegible] ponti e ponticelli.

Cento operai hanno lavorato per un mese, per consentire a campioni, campioncini [illegible] gregari [illegible] pedalare [illegible] Canal Grande; l'Amministrazione Comunale, carica di debiti, ha speso circa [illegible] milioni, e mai decisione, forse, è [illegible] così impopolare. Ieri Venezia [illegible] tappezzata [illegible] manifesti [illegible] protesta, nei quali si diceva a chiare [illegible] «no» al Giro d'I[illegible]

Il ciclismo [illegible] — e [illegible] dovrebbe essere — una cosa seria: perché ridurlo [illegible] uno [illegible] da saltimbanchi solo per i capricci di Torriani? Visto che aveva piovuto parecchio, poi, Torriani avrebbe potuto almeno accogliere la richiesta dei [illegible] ridori per diminuire i pericoli: dall'entrata in Venezia fino a

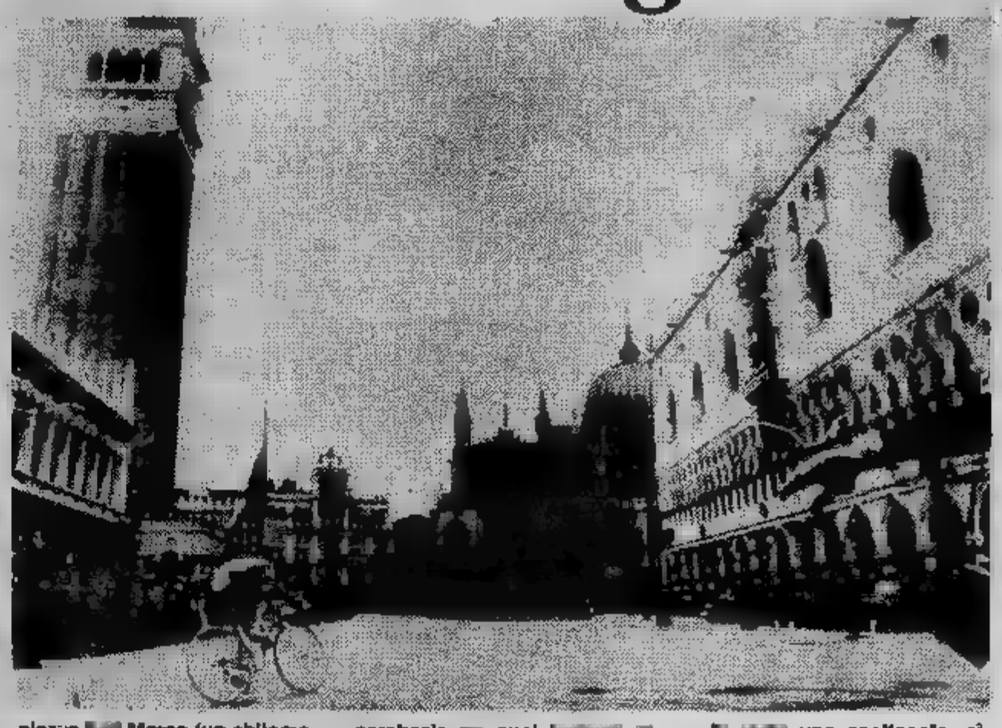

piazza [illegible] Marco (un chilometro e mezzo, sui [illegible] complessivi), i tempi non avrebbero avuto valore per la classifica. Si sarebbe impegnato a fondo, insomma, soltanto chi avesse voluto: ci sarebbe [illegible] [illegible] [illegible] diminuiti anche i rischi.

Macché: il tracciato aveva deciso così, e così doveva essere. Che i [illegible] arrivassero imprecando, dopo [illegible] [illegible] acrobazie [illegible] quei [illegible] [illegible] pietra viscidi [illegible] saponette, a [illegible] [illegible] che al traguardo, [illegible] la modestia che lo contraddistingue, ha [illegible] «Io [illegible] come [illegible]ini: non ripeto». Cioè, il Giro l'anno prossimo [illegible] torna [illegible] a [illegible] Marco. Il capriccio, ormai, se l'è tolto. Ma chissà [illegible] [illegible] inventerà la prossima volta. C'è già chi rabbrividisce, [illegible] pensiero.

[illegible] uno spettacolo, sì, per chi osservava, magari co[illegible] seduto [illegible] [illegible] un televisore. Per [illegible] [illegible] pedalare, [illegible] tappa di ieri è [illegible] [illegible] [illegible] [illegible] logica. [illegible] se i [illegible] [illegible] [illegible] serviti. [illegible] c'è un [illegible] che [illegible] [illegible] — e c'è, [illegible] — quel santo [illegible] [illegible] di sicuro Torriani.

m. car.

PALLONE ELASTICO

Arrigo sogna la semifinale

PIERO GALASCO

Chi pensava che il divorzio tra Arrigo [illegible] Galliano avrebbe portato inevitabilmente ad un calo di rendimento del neo-capitano della Subalpina-Comed di Caraglio ha sbagliato i conti. Augusto Arrigo, nella gara di esordio contro Belmonte, [illegible] sferisterio torinese di corso Tazzoli, [illegible] sfoderato una grossa prestazione per continuità e sicurezza di rendimento. Pochi, dopo il riposo, quando il suo avversario [illegible] balzato al comando per [illegible] a 5, avrebbero scommesso sul suo recupero. Invece l'alleta di Chiusavecchia d'Imperia, sempre regolare [illegible] preciso, [illegible] riuscito ancora [illegible] acciuffare [illegible] capitano dell'Uspe. Ha deciso poi l'ultimo gioco, [illegible] 21", ma forse mai come in questa circostanza il successo è andato [illegible] [illegible] che più ha meritato.

Ventotto anni, da parecchie stagioni tra i giocatori più continui del campionato, Arrigo ha [illegible] traguardo anche quest'anno l'ingresso in semifinale, cioè tra i primi quattro della classe. Ammesso che i primi due posti siano appannaggio di Bertola [illegible] Berruti, Augusto dovrà lottare [illegible] denti stretti [illegible] Balocco e Devia, e forse anche con Belmonte. La [illegible] «spalla» è [illegible] Flavio Billia, un atleta che ha molti pregi, ma anche molti difetti, non ultimo un temperamento polemico che forse supera quello di Galliano. Gioca con Arrigo da soli quindici giorni, dopo che [illegible] Comed ha deciso di mettere da parte, per scarso rendimento, l'ex seminarista Bruno.

Dopo il [illegible] accordo con l'Unione Sportiva Cellamonte per la nota questione del reingaggio, Billia [illegible] era ormai rassegnato, con molto rimpianto, ad abbandonare l'attività agonistica, visto che per lui non c'era più posto in nessuna squadra. Arrigo [illegible] ha «ripescato» [illegible] con lui spera [illegible] fare un grosso campionato. Contro Belmonte, Billia ha avuto ottimi spunti (la potenza al ricacciо non gli manca), ma ha commesso anche [illegible] evidenti).

[illegible] errori, parecchi [illegible] decisivi, ne ha collezionati sull'altro fronte anche Belmonte, proprio sullo sferisterio che più si addice ai suoi mezzi. Il capitano dell'Uspe-La Piemontese, discreto nell'azione di ricaccio, è mancato in battuta, soprattutto nel finale, quando [illegible] intestardito nel colpire la palla [illegible] [illegible] aperta, con il risultato di sbagliare due volte su tre. Altre volte questo [illegible] colpo «proibito» gli ha permesso di mettere in difficoltà avversari illustri (ricordiamo nello [illegible] campionato una [illegible] bella vittoria, proprio [illegible] Torino, contro Bertola).

CICLOTURISMO — Organizzato [illegible] [illegible]. C. Strambino, si [illegible] svolto il 2° Raduno Cicloturistico Regionale, 3ª prova del Campionato Italiano per Società. [illegible] [illegible] al raduno erano circa 750 [illegible] ben [illegible] si sono pre[illegible] alla partenza sotto [illegible] pioggia torrenziale ed hanno compiuto il percorso attraverso i paesi del Canavese. La classifica: 1. G. C. Varalpombiese; 2. V. C. Fréjus; 3. V. C. Bergamin; 4. S. C. Ginnicub Casale; 5. G. S. Lancia Torino; 6. G. S. Lancia Verrone; 7. A. S. Telaid; 8. U. S. Vigor Ivrea; 9. G. C. Strambino; 10. S. C. Accossato.

Esami di Tecnico Pubblicitario

La TP Associazione Italiana Tecnici Pubblicitari indice una sessione di

Esami di qualificazione

per l'ammissione all'Associazione con la qualifica di

Tecnico Pubblicitario

Periodo degli esami: Novembre 1978
Chiusura delle iscrizioni: 30 Luglio 1978
Titolo di studio richiesto: diploma di scuola media superiore.
Sono disponibili presso la segreteria TP le dispense di "Nozioni generali di pubblicità e marketing" di G. Valentini e "Etica professionale e norme legali applicate alla pubblicità" di M. Fusi, preparatorie alle prove obbligatorie, e le dispense specialistiche di E. Vergani "I mezzi pubblicitari" e "La pianificazione e l'acquisto dei mezzi".

Richiedete il materiale informativo e i moduli di iscrizione inviando Lit. 3000 in francobolli a: TP, Via Larga 13, 20122 Milano.

Per esigenze organizzative, sarà data seguito solo alle richieste pervenute per lettera.

ECONOMICI

[redacted] Affari e capitali

FRATICHIAMO finanziamenti ipotecari e finanziamenti fiduciari. Telefono 447.01.82.

3 Aziende, [redacted]

A.A. ABBIAMO oltre 15 anni di esperienza nella cessione di aziende commerciali-industriali e negozi. Assicuriamo massima rapidità varanzia. Fasano 694.180.

[redacted] zona Belgio [redacted] tissima netto mensile oltre 4 milioni cedesi L. [redacted] milioni. Telefonare 633.429.

CEDESI avviata latteria angolare zona S. Paolo [redacted] annessa saletta possibilità avviare [redacted] caffè L. [redacted] milioni 500 mila. Telefonare [redacted].

F[redacted] 694.180 latteria formaggi zona Francia attività trentennale, attrezzatura nuova elevato incasso cede 17 milioni.

FASANO 694.180 mercerie IX X XIV, avviatissimo, unico in [redacted]na, buon incasso. Cede: 7 milioni [redacted] Dilazioni.

FASANO [redacted] macellerie invidiabile posizione Barriera Milano, attrezzatura [redacted]mo incasso. Cede: 28 milioni.

FASANO 694.180 macelleria bovina Borgo S. Pietro ottima posizione attrezzatura nuova buon incasso. Cede: 15 milioni.

FASANO [redacted] alimentari self-service Grugliasco: [redacted] posizione modernissimo, elevato incasso. Cede: 30 milioni.

IDEALDOMUS tel. 441.474 cede bar ristorante zona turistica forte utile: Clientela acquisita adatto famiglia.

LATTERIA avviatissima zona Vanchiglia incasso [redacted] giornaliero 35 anni [redacted] proprietario cede [redacted] salute; Telefonare 886.659.

LATTERIA zona [redacted] ben avviata cause familiari cediamo [redacted]. Troglia corso Regina 168.

LATTERIA [redacted] S. Pietro [redacted] alloggio 2 camere servizi ampio retro cedesi causa trasferimento 7 milioni 800 mila. Telefonare 830.032.

LOANO cedo bar tavola calda biliardi supercolici alloggio 30 milioni trattabili. «Casa Mia» via Doria 26, 019 666.015.

NESSUNA spesa a vostro carico per [redacted] con serietà qualsiasi tipo [redacted] licenza o azienda commerciale telefonando [redacted] 553.563 via P. d'Acaia [redacted] risolverete il [redacted] problema.

[redacted] Molinette utile [redacted] oltre [redacted] mensili causa m[redacted]lia cede L. 8 milioni [redacted] mila. Telefonare 633.429.

4 Terreni

A.A. L. [redacted] vendo mq 3500 di ter[redacted] alberi a 40 minuti da Torino in [redacted] collinare. [redacted] 540.947.

[redacted] km Torino terreno mq 4670 progetto approvato lavori iniziati bella posizione a L. [redacted] milioni [redacted] mila. Telefonare 518.854.

FASANO 694.670 Cavagnolo: terreno mq [redacted], costruzione palazzina, inizio lavori ed urbanizzazione. Vende: 16 milioni.

5 Locali e negozi

[redacted]

A. CAPANNONI industriali cerchiamo in acquisto-affitto. Oltre 15 anni di esperienza. Rapidità garanzia. [redacted] 694.670.

[redacted]

FASANO 694.670 basso [redacted] zona Aurora (850 mt piazza Castello): 1380 mq. altezza mt 4,50. Affittato ad autorimesse. Vende: 270 milioni trattabili.

FASANO 694.670 capannone industriale Leinì: mq 10.000 su terreno di 31.000, altezza mt 7, mensole carroponte. Palazzina uffici 2000 mq. Affitta: 11 milioni mensili capannone e 3 milioni 500 mila palazzina.

FASANO 694.670 capannone industriale Trofarello allacciamento tangenziale, re[redacted] costruzione in c.a.: mq 3000 su terreno cintato 14.500 mq. Ulteriore costruibilità mq 3500. Uffici mensa spogliatoi servizi. Altezza mt 5,70 al filo catena. 2 carriponte, mensole predi[redacted]te per 16 ton. Richiesta: 470 milioni.

F[redacted] industriale zona Alessandria [redacted] statale 1 km [redacted] autostrada: mq 8240 su 28.000 [redacted]reno, altezza 8, possibilità uffici-alloggi. Richiesta: [redacted] milioni. Forte mutuo.

[redacted] 694.670 complesso industriale in Torino nuova costruzione: [redacted] mq coperti (1000uffici con possibilità altri 1000). Copertura shed, cabina potenza disponibile 2000 kw, [redacted] blindo, montacarichi 5 ton., bilico-pesa, aria compressa, centrale termica e condizionamento uffici. Vende: un miliardo [redacted] milioni.

FASANO 694.670 stabilimento industriale Nichelino: [redacted] mq [redacted] parzialmente su 2 piani, altezza mt. [redacted] riscaldamento. Palazzina signorile c[redacted] 275 mq per piano, 4 box. Richiesta: 600 milioni.

TAIT vende 2 seminterrati liberi a Cascine Vica di mq 400 totali con pedaggi carrai L. 46 milioni 200 mila dilazioni. Telefonare 441.765.

7 Offerte lavoro e impiego

operai, autisti, fattorini

AGGIUSTATORI/trici fresatori/trici veramente capaci zona Trofarello, otti[redacted] retribuzione. Telefonare al 649.89.56.

impiegati

[redacted] metalli preziosi offre [redacted] possibilità guadagno anche a [redacted] libero a 10 giovani dinamici [redacted] organizzazioni di vendita. Telefonare al 534.235.

15 Autovetture

ALFAROMEO Alfetta 1.6 1976 unico proprietario vende anche in leasing altra Fiat 128 familiare 1800 permuta realizza Fiorauto concessionaria Innocenti corso Turati 13 D.

AUDI 80 GLS anno 1976 fine molto bella verde pochi km vendo Lancia SVAT via C. Colombo 43. Tel. 594.794 - 695.162.

BMW 320I

immatricolazione dicembre 1974 blu [redacted] tallizzato vetri [redacted] unico propr[redacted] rio ottime condizioni generali Franscar [redacted] V. Emanuele 208 tel. [redacted]

[redacted] 500 L [redacted] in perfette [redacted] zioni altre Fiat 126 Personal 4 6 8 10 mesi di vita vende in garanzia Fiorauto concessionaria Innocenti corso Turati [redacted] D.

FURGONI [redacted] 241 TN, Ford Transit 160 D, Mercedes L 206 D. Altri benzina: Fiat 238, Simca Canguro, Ford Transit, buone condizioni: vende Pastorino corso Sebastopoli 227.

JAGUAR 3,8 S

restauro perfetto con totale revisione mecc[redacted] colore bianco interno pelle rossa condizionatore [redacted] raggi F[redacted] corso V. Emanuele 208 tel. 7[redacted]

GOLF Diesel lusso [redacted] porte metallizzata vetri scuri seminuova vende permuta C.B. Auto [redacted] tel. 850.805.

MANCINI recentissime Ferrari, Porsche Carrera, Lamborghini, MP Lafer, Jaguar XJ6 4200, BMW 633 coupé, Mercedes Pagoda, Matro Ranger, Triumph TR7, Renault, Lancia Stratos, altre occasioni[redacted]. Corso Marconi 5, telefono [redacted] Torino.

[redacted] vende [redacted] TI ToL7 [redacted] autobloccante ottime con[redacted]. Telefonare ore ufficio [redacted] Mercedes [redacted] ToH9 [redacted] nuova. Telefonare [redacted] 739.1096.

VOLVO 244 L 1976 unico proprietario in garanzia 6 mesi [redacted] Volvo 343 DL 1977 unico proprietario in garanzia vera occasione vende a [redacted] conveniente Fiorauto concessionaria Innocenti corso Turati 13 D.

VW [redacted] Maggiolone, Cabriolet, Golf benzina e diesel, Passat, Polo, Audi 50, Audi 80, [redacted] 100, ottime [redacted] sioni, revisionate, [redacted] con garanzia. Lancia Fulvia coupé 73, Flavia coupé, Fulvia Gtc, Alfa Romeo Alfetta 74 aria condizionata, 1300 Gts, Renault 5 TL, Citroen Gx Pallas, [redacted] co, Porsche [redacted] SE, vende Pastorino corso Sebastopoli 227.

[redacted] Motocicli

A. YAMAHA 1100 pronta consegna moto market [redacted] G. Cesare 175. Tel. 202.204.

350 Yamaha ottimissima Motomarket corso G. Cesare 175. Tel. 202.204.

[redacted] Acquisto alloggi

A.A. ACQUISTO subito contanti da privato 1-2 [redacted] cucina [redacted] Valentino [redacted] Francia. Tel. 503.119.

A. INVESTIMENTO capitale compro alloggio qualsiasi metratura a [redacted] ché libero e buone [redacted] Telefonare 390.072.

ABBISOGNAMI da privato 2-3 vani liberi Parella o S. Paolo pago contanti.

[redacted] 3 camere cucina libero subito in zona Stadio Filadelfia. Tel. 330.690.

ACQ[redacted] casetta a [redacted] indipendente con giardino Torino o cintura spesa massima 45-50 milioni. Tel. 339.181.

ACQUISTIAMO villetta dintorni Torino o Canavese [redacted] milioni pagamento in contanti. Tel. 539.181.

ACQUISTEREI privatamente apparta[redacted] 2-3 camere tinello servizi zona Bernini S. Rita Francia. Telefonare 940.149.

ACQUISTO alloggio libero o occupato pagamento contanti ad prezzo commerciale. Tel. 291.569 mattino.

AGENZIA acquista per contanti o per incarico immobili liberi in Torino e prima cintura. Tel. 596.498 - 949.225.

APPARTAMENTO libero in Torino 1-2 camere tinello servizi oppure [redacted] con giardino max 30 [redacted] privato cerca pagando in contanti [redacted] intermediari telefonare al 276.734 sera dopo le 20 859.465.

[redacted] con urgenza appartamento libero 1-2 camere ti[redacted] cucinino servizi in Torino, [redacted], ore [redacted] 321.349.

FASANO

affidate vendita alloggi ville. Oltre [redacted] anni di esperienza. Garanzia massimo realizzo contanti. Telefono 694.670 694.180.

GABETTI cerca stabili prima o seconda cintura Torino: Venaria, Pianezza, Alpignano, Rivoli, Orbassano, Beinasco. Valutazione gratuita, massimo realizzo. Nulla c'è dovuto in caso di mancata vendita. Tel. 57.87.

IMPORTANTE cerco privatamente villa unifamiliare tra zone Sassi e Monte Cappuccini. Tel. 372.[redacted]

[redacted] edile per continuare attività con dipendenti acquista contanti stabili da 10 a 100 camere o altri immobili recenti e da ristrutturare. Telefonare 328.646.

INDUSTRIALE a Torino o cintura acquista pagando contanti al rogito notarile stabile per [redacted] da [redacted] a 100 [redacted] re riservatezza. Telefonare 362.368.

PRIVATO acquista appartamento o mansarda liberi 3-4 camere anche da ristrutturare zona precollina Valentino centro. Telefonare 543.770.

PRIVATO acquista da privato casa in Torino 40-60 camere servizi interni contanti riservatezza. Telefonare 399.829.

PRIVATO acquista direttamente da privato alloggi in Torino anche occupati, purché recenti. Tel. 66.76.19.

SPOSI giovani comprano in contanti alloggetto 2-3 vani zona Mirafiori o prima cintura Sud Torino. Tel. 309.019 ufficio.

19 Vendita alloggi

A.A. [redacted] Vica recente costruzi[redacted] 4 camere e servizi giardino sotto 8 mi[redacted]ni 500 mila per camera ampio box-vendo studio Lisotto 789.132.

A. CORSO Sebastopoli pi[redacted] alto vendo libero all'atto saloncino camera tinello cucinino bagno casa del 1970 L. 30 milioni più 1 milione 850.000 mutuo, dilazioni. T[redacted] 309.6377 307.465 ore pasti.

A. FISA ottimo reddito zona S. Paolo 2 camere uso pied-à-terre o laboratorio libero occasione a L. 5 milioni 600 mila. Tel. 504.249.

A. FISA Vanchiglia libero 93 piano panoramico sul Dora e Superga ingresso saloncino camera cucina 05 milioni 800 mila. Tel. 504.249.

A. FISA (eccezione a Nichelino 4.o piano luminosissimo 2 camere tinello cucinino ottimo investimento, Tel. 504.249 - 583.559.

A. FISA zona [redacted] Rivoli libero ingresso camera [redacted] servizi riscaldamento 2.o piano 10 milioni 800 mila. Tel. 504.249 - 583.859.

ALPIGNANO 2 deliziosi alloggi di 2 vani stessa palazzina con giardino libero 15.900.000, [redacted] 14.500.000. Tel. 519.017.

AVIGLIANA libero panoramico saloncino, camera, tinello, cucinino, servizi 24.800.000 più 4.200.000 mutuo. L'Immobiliare 011 958.95.85.

BIVIO Frossasco strada Torino Pinerolo vendo villette al tetto o ultimate mq 2200 terreno. [redacted] 011 906.4976 ore pasti.

BORGARETTO centro in blocco frazio[redacted] vendesi casetta 2 piani fuori terra 20 milioni 500 mila agevolazioni Centrocasa 748.475.

BORGATA Paradiso 3 camere, tinello, cucinino, servizi 25 milioni. L'Immobiliare 011 958.95.85.

[redacted]NO libero camera [redacted] cucinino, servizi, box, 17.500.000. L'Immobiliare 011 958.95.85.

BUTTIGLIERA ALTA

via Rivoli 114 in elegante complesso con giardino massima quiete appartamenti salone, camera letto, cucina, bagno, terrazzi (mq 100) prezzo francamente vantaggioso 28 milioni 100 mila più [redacted] 5 milioni 800 [redacted]. Possibilità [redacted] mesi. Immobili Italia tel. 5[redacted] 505.890.

«CASAPIU'»

vende libero Crimea signorilissimo appartamento: salone sala pranzo studio 3 camere cucina tripli servizi box giardino. Telefonare 768.857 747.204.

«CASAPIU'»

vende libero corso M. D'Azeglio signo[redacted] appartamento: salone 2 camere cucina doppi servizi. T[redacted] 768.857 747.204.

«CASAPIU'»

vende libero corso M. D'Azeglio signorilissimo attico splendida vista collina: doppi ingressi salone sala pranzo 2 camere studio cucina doppi servizi grande terrazzo. Telefonare 768.857 747.204.

CASCINE VICA vendesi libero spazioso miniatloggio ottimo investimento. Tel. [redacted]1.220.

CENTRALISSIMO vendesi [redacted] libero mq 100 anche [redacted] ufficio. Tel. 591.220.

CENTRO [redacted] vendesi direttamente in elegantissimo condominio ultimi appartamenti 3-4-5 camere, servizi, box, mutuo fondiario e dilazioni. Telefono 663.727.

COLLINARE S. Vito - Valsalice condominio signorilissimo piscina tennis parco tripli servizi 80-140 milioni. Telefonare 443.765.

[redacted] 533.322 [redacted] Grugliasco via Giotto 31 in stabile recente spaziosi 2-4 camere, cucina, ingresso bagno [redacted] 13.700.000 a 18.500.000 box auto 2.900.000.

[redacted] signorili subito [redacted] il 2 camere tinello cucinotta da 6 milioni più mutuo e facili rate senza interessi, San Benigno (1 km da Volpiano) via Trento [redacted] posto sabato e domenica [redacted] S.p.A. 756.626.

EUROIMMOBILIARE vende Mattonea di Campagna spazioso camera tinello cucinino servizi 13 milioni 500 mila. Tel. [redacted].

LARGO Orbassano (via R. Gessi) alloggi occupati luminosi 1-2-3 camere salone servizi da L. 8 milioni 500 mila a L. 22 milioni 100 mila. Tel. 544.568.

LIBERO via Sanchette angolo Lanzo alloggio 1 camera tinello servizi vendo. Telefonare 339.629.

LIBERO via Mirafiori 3 camere, tinello, ingresso, bagno, recente signorile 41 milioni meno mutuo. Centrocasa 787.888 748.561.

MAXIMMOBILI [redacted]de libero corso Mediterraneo 3 cam[redacted] cucina servizi box auto L. 43 milio[redacted] dilazioni. Telefono 544.807.

MONCALIERI centro vendesi libera casetta da ris[redacted]urare vani 6 servizi tettoia giardino [redacted]onare 640.6103.

MONCALIE[redacted] recente costruzione 1-2 c[redacted]ere tinello bagno da 12.400.000 a [redacted].700.000 mutuo Centrocasa 787.888.

MONCALIERI

in [redacted] zona Porta Nuova vendesi direttamente. Prezzi da L. 18.000.000 compreso atto notarile, elevato reddito visite mercoledì venerdì via U. Baitassi 1. Tel. 685.797.

OCCASIONE privato vende camera saloncino cucinino servizi Mirafiori mutuo 6%. Telefonare 432.187.

ORBASSANO libero signorile, salone, 2 camere, cucina, servizi 27.800.000 più 3 milioni mutuo. L'Immobiliare 011 958.95.85.

PORTA Palazzo Galleria Umberto 1 alloggi liberi 3-4 vani vendesi. Telefonare 633.429.

PRIVATO vende libero in palazzina via Servais salone 3 camere cucina doppi servizi garage e giardino. Telefonare 840.6801.

PRIVATO vende via De Sanctis adiacente piazza Massaua alloggio recente libero camera tinello cucinino servizi. L. 18 milioni. Telefono 775.469.

RIVAROLO

vendonsi appartamenti in stabile signorile forte sconto per unica vendita forte mutuo. Telefonare 011-947.119 ore ufficio.

S. RITA libero piano rialzato adatto anche uso ufficio spazioso 3 camere tinello cucinino servizi. Telefonare 337.478.

STADIO Comunale via P. Paoli 7 casa recente vendonsi alloggi 1-2 camere tinello servizi volendo box da L. 8 milioni 400 mila a 78 milioni 400 mila visite 18-19 Furbatto 344.888.

VIA Lurisia 2 piazza Robilant [redacted] zione recente ottima posizione 2-3 camere tinello bagno da 16.000.000 a 26.000.000 mutuo. Centrocasa 787.888 - 748.561.

VIA Manoli 14 Grugliasco posizione ottima appartamenti signorili spaziosi 2 camere tinello bagno da 13.200.000 a 14.700.000 minimo contanti Centrocasa 748.475.

VIA Pramollo alloggi recenti 1-2-3 camere cucina bagno da 11.400.000 a 37.900.000 minimo contanti. Centrocasa 781.068 - 748.561.

20 Domanda affitto

AVETE da affittare ogni dimensione vuoti o arredati Torino o provincia rivolgetevi alla Dea rapidità e serietà. Telefonare 441.640 - 447.01.82.

ZONA precollina Crocetta, corso d'Azeglio, Studio referenzialissimo, affitterebbe salone, 3 letto, cucina, 2 servizi, piano alto. Telefonare ore pasti 334.134.

21 Offerte affitto

[redacted]TASI alloggio vuoto od ammobiliato [redacted] studio immobiliare Bonifacio 2 tel. 650.8684.

[redacted]TASI in residence con grande parco al piano della collina bilocali monolocali arredati. Telefonare 510.725 557.046.

AFFITTASI uso ufficio 3 camere salone cucina doppi servizi zona piazza Vittorio L. 450.000 mensili agenzia 650.9162.

AFFITTO vuoto a persone residenti fuori città o in attesa di trasferimento contratto massimo 3 anni. Telefonare 549.225.

ARREDATO signorile 2 camere servizi zona Italia 61 affittasi referenziato L. 200.000 mensili. Telefonare 510.748.

ARREDATO zona Marconi camera cucina tetto metano servizio esterno adatto a 2 giovani 65 mila Stimocasa 550.109.

45 Ville, cascine, appart. per vacanze, acq.-vend.

A.A. CASETTA di 5 camere [redacted] cortile e terreno mq 1500 circa vendo a mezz'ora da Torino. Telefonare [redacted]049 - 540.947.

A L. 9.900.000 in paese Canavesano vende bella casa da ristrutturare adatta residenza, 5 vani, porticato terreno. Telefono 519.854.

A 6.000.000 vendesi rustico da ristrutturare zona Val di Susa. Telefono Sica 0122 [redacted]99.715.

AND[redacted]A libero nuovo monolocale servizi [redacted] 20.300.000. [redacted] 0183 [redacted].210.

AND[redacted]A libero nuovo camera, tinello, cucinino, servizi 31 milioni. L'Immobiliare 0183 273.210.

BARDONECCHIA Beaulard mansardato soggiorno con camino, cucinotto, 2 camere bagno, volendo garage privato vendo. Telefonare ore pasti 324.554.

CANAVESE vendo bella casetta centro paese abitabile tutte comodità adatta pensionati a L. 14.500.000. Telefono 519.854.

CASA rustica vicinanze Bra 4 camere, scala interna, cantina vendo. L. 12.900.000. Telefonare 587.066.

CASCINA giornate 17 in blocco unico libera irrigua, pioppeto novello Pinerolese privato vende. Telefonare 0121 22.053 (ore ufficio geometra Audero).

CASETTA rustica vicinanze Neive 4 camere, scala interna porzione stalla e fienile acqua luce terreno vendo. L. 7.900.000 Telefono 587.066.

CERIALE libero 3 camere, cucinotto, servizi più soffitta pavimentata L. 42.500.000. L'Immobiliare 0183 270.211.

DELTA offre in Valchiusella bella casetta da riattare di 4 vani e cantina a L. 4.900.000, dilazioni. Telefono 519.854.

EDEN Ceriale 0182 90.020 via Aurelia 84 vende appartamenti da 15.500.000 S. Stefano al Mare; Loano e Pi[redacted] Ligure.

LAIGUEGLIA a 30 mt mare impresa costruzioni «Sole» vende appartamenti confortevoli. Telefono 0182 49.025 499.072.

RUSTICO Moltedo (Im) [redacted] soggiorno, 4 ca[redacted] ser[redacted] milioni. L'Immob[redacted] 273.211.

RUSTICO Va[redacted] (Im) vistato [redacted] camera, cucina, [redacted] servizi, [redacted] giardino 44 milioni. L'Immobiliare 0183 273.210.

SAN LORENZO al Mare libero vista mare monolocale servizi nuovo, 19 milioni. L'Immobiliare 0183 270.210.

SE cercate un alloggio in una località tranquilla che offra parco giochi tennis piscina golf bocce equitazione, il tutto comodo ad ogni servizio ed a soli cinque minuti dal mare l'impresa Dondi ve lo offre. Torino Agenzia Maddaloni. Telefono 536.413.

SICA vende Bardonecchia 2 camere soggiorno, servizi, cucinino, giardino posto macchina in piccolo condominio. L. 36.500.000. Telefono 0122 99.715.

SOLVA di Alassio villa su 3 piani, 3 camere, cucina, servizi, per piano 400 mq terreno, vista golfo, 80 milioni. L'Immobiliare 0183 27.02.10.

TORRE PELLICE via M. Pelchi inizio viale Dante in signorile palazzina vendesi appartamenti 2-3-4 camere, servizi, box, abitabili subito. Mutuo fondiario, visita cantiere domenica. Telefono 305.820 586.044.

AIUTIAMOLI!

La distrofia muscolare progressiva [redacted] tremenda REALTA'

UNIONE ITALIANA LOTTA ALLA DISTROFIA MUSCOLARE U.I.L.D.M.

SEGNALA i casi di Distrofia Muscolare alla U.I.L.D.M. (Unione Italiana per [redacted] lotta [redacted] Distrofia Muscolare) [redacted] attua [redacted] Censimento e promuove la raccolta di Fondi per la Ricerca Scientifica, la Prevenzione, la Cura Fisioterapeutica degli Handicappati.

U.I.L.D.M. dir. reg. piemontese Via del Ridotto 11 10147 Torino

Telef. 296946 c.c. post. [redacted] 2/7659 cc. [redacted] Paolo N. 1901 [redacted] Giuridico DPR n. 391 del 1-5-1970

LI HA PRESENTATI IERI IL TORINO

I "fratelli,, di Iorio

BEPPE BRACCO

I nuovi «gioielli» del Torino: Barbieri e Iorio che hanno esordito ieri sera in Coppa Italia

In questa stagione, con la nazionale che polarizza giustamente tutto l'interesse calcistico, la Coppa Italia diventa un fatto decisamente marginale. Anche il pubblico l'ha capito e non per niente ieri sera al Comunale c'erano soltanto duemila persone intirizzite. Il Torino è probabilmente uscito dalla scena a vantaggio dell'Inter ma la serata non è stata sciupata per i colori granata. Infatti, nonostante lo zero a zero, il Torino ha tirato fuori dalla pioggia un bel mazzetto di «pivelli», gente tutta che potrà venire utile a Radice. Ragazzi cresciuti in casa, ai quali va aggiunto il nuovo acquisto Iorio.

Il motivo più valido della serata era proprio costituito dal ragazzo appena prelevato dal Foggia e le speranze non sono andate deluse: non ha segnato, però ha messo in mostra che ci sa fare e parecchio. Ma di Iorio si sapeva, per lui parlavano le reti segnate in campionato con il Foggia, mentre l'argomento interessante — e per molti inaspettato — della serata è costituito dalla presentazione al grosso pubblico (anche se, nell'occasione era quasi inesistente) dei ragazzini granata.

Bucciarelli, Maritozzi, Barbieri e Camolese sono nomi che per ora non dicono molto, se non agli appassionati che seguono le formazioni minori, ma che domani potranno diventare interessantissimi. Non è detto che tutti debbano riuscire — nel senso di arrivare alla gloria della serie A e magari alla maglia azzurra — ma quello che conta è che il Torino sia in grado di presentare un «mazzetto» del genere senza preavviso in quella che è la prima squadra, anche se molto mutilata.

Il divario di «stazza» (il caso più macroscopico è rappresentato dal confronto tra Galdiolo e Barbieri) tra i giocatori della Fiorentina e quelli del Torino era tale da far temere il tracollo, come è già successo ad altre squadre che hanno mandato in campo i ragazzini. Invece, il Torino è andato addirittura vicino a vincere. Non che fosse troppo importante, ma i ragazzini sarebbero stati più soddisfatti. In questo modo, invece, è soddisfatto soprattutto il Torino. In tempi di campagna acquisti, i granata ne hanno scoperti quattro o cinque. Basta per considerare quella di ieri sera una serata positiva.

SERIE B, VITA DURA

La Sampdoria dà l'addio alle speranze

GIANNI PIGNATA

L'Ascoli, in testa alla serie B, continua indisturbato sulla strada dei records. Il favoloso traguardo dei sessanta punti al termine del campionato è ormai alla sua portata perché la squadra marchigiana, a tre giornate dalla fine, è già a quota 57. Intanto l'undici di Renna, battendo ieri per 2-0, con estrema facilità, anche il Taranto, ha già battuto un record secondario, quello delle reti segnate in serie B, con 62 gol messi a segno finora.

Alle spalle dell'isolatissima capolista la lotta per le altre due posizioni che danno diritto al passaggio in serie A continua sempre incertissima. Hanno segnato un punto a loro vantaggio il Catanzaro, che ha lasciato imbattuto lo stadio di Bari conservando così il secondo posto, ed il Palermo che, battendo in casa la Ternana, ha raggiunto i calabresi a quota 39. Ma non si può dire certamente che a tre giornate dalla fine, cioè con sei punti ancora a disposizione per ciascuna squadra, la situazione sia chiarita: anche la coppia a quota 38 — l'Avellino che ha pareggiato a Rimini ed il Monza che ha fermato il Lecce — sono ancora in corsa, né si possono escludere matematicamente dal gioco lo stesso Lecce e la Sampdoria, relegate a 37 punti.

Bedin della Sampdoria

I liguri avevano ieri a disposizione la più favorevole delle occasioni per reinserirsi decisamente tra le candidate alla serie A. Il Cesena, ormai tranquillo a centro classifica, non era un'avversaria impossibile. E tale si è dimostrata sul campo, accettando con rassegnazione per tutto il primo tempo la superiorità dei blucerchiati. Conclusi i primi 45' in vantaggio di due reti, grazie a due gol di Salutti e di Savoldi, la squadra di Canali nella ripresa si è invece inspiegabilmente seduta.

E' difficile capire se si sia trattato di un calo atletico — propiziato dalle infami condizioni del campo — oppure delle conseguenze della sufficienza con cui i liguri hanno amministrato il vantaggio, concedendosi troppe distrazioni. Fatto sta che nello spazio di 3 minuti, dall'84' all'87', il 2-0 della Sampdoria si è trasformato in un 2-2.

Con questo risultato, a meno di grossissime sorprese, la Sampdoria ha dato l'ultimo calcio alla possibilità di ritorno in serie A. I liguri infatti debbono ora affrontare due trasferte consecutive, ad Ascoli e a Taranto, prima di concludere il campionato in casa con l'Avellino. Per restare in corsa dovrebbero fare dei punti al Sud ed è una prospettiva in cui i tifosi non credono. Tanto è vero che al termine della partita Lippi e compagni hanno dovuto ricorrere all'aiuto delle forze dell'ordine per sottrarsi alla rabbiosa reazione degli «ultras» blucerchiati.

Nel settore di coda, la Cremonese ha definitivamente inguaiato il Como e si appresta a disputare una disperata volata con la Pistoiese che la fiancheggia al terzultimo posto.

Ai giovani bianconeri il prestigioso "Trofeo Pozzo,,

La Juventus ha fatto «poker»

Per la quarta volta consecutiva la Juventus si è aggiudicata il prestigioso torneo calcistico «Vittorio Pozzo» riservato alla categoria allievi. I bianconeri di Viola hanno battuto in finale con un «poker» (4-0) il Genoa confermando le previsioni della vigilia che li vedevano favoriti nei confronti di una concorrenza molto agguerrita.

Si attendeva una finale-derby, invece i granata di Marchetto hanno ceduto al Genoa in semifinale fornendo la più grossa delusione del torneo.

Ora anche questa decima edizione della manifestazione passa agli archivi. Tornerà la prossima primavera in versione ulteriormente rinnovata. Gli organizzatori dell'U.S. Ardor, sono infatti intenzionati ad invitare una o due squadre straniere, portando così il torneo in una posizione di grande prestigio.

Stanchi ma soddisfatti i ragazzi di Giovanni Viola parteciperanno da questa sera a Voghera al torneo Maffrei. Ricordiamo, unitamente a quello dell'allenatore Viola e dell'accompagnatore Lodigiani, i nomi dei dodici che ieri hanno sconfitto il Genoa: Rigonat; Fettamelli, Chiampan; Asquini, Salvalaio, Palanella; Gaiderisi, Cargnelutti, (Pin) Farina, Koetting, Vascimmo. Nelle due foto di Adolfo Bodo vediamo la squadra bianconera prima della partita, e subito dopo la vittoria col trofeo Pozzo, opera dello scultore Carlo Pelra.

UNA SQUADRA CHE PROMETTE

A MONCALIERI C'E' IL RUGBY

Il Moncalieri non è stata una meteora, come qualcuno aveva malignamente auspicato, lanciata dall'Ambrosetti nell'ambiente rugbistico torinese per fare da banco di prova a nuove leve. Infatti la società moncalierese, alla sua prima stagione, ha raggiunto lo scopo di completare il campionato di serie C senza saltare un incontro e terminando in crescendo per preparazione e tecnica raggiunta. Non sono poche le squadre che, iscritte alla serie C, dopo le prime delusioni finiscono per mollare senza completare il torneo. Il Moncalieri Rugby no.

Un gruppo di appassionati, capeggiati da Ruggero Rizzi, ex-giocatore dell'Ambrosetti, hanno creato la società e nel giro di pochi mesi hanno raggiunto un centinaio di iscritti. Di questi tesserati circa trenta sono ragazzi, alcuni dei quali promettono molto bene.

Il Moncalieri Rugby ha potuto così impostare quattro formazioni per la serie C, il campionato Cadetti, quello giovanile e quello del minirugby. La preparazione atletica è stata curata con ottimi risultati dal prof. Giacomelli. Le «speranze» del Moncalieri, (Ferraguti, Castelluccio, Miccoli, Santamaria e Speranza) sono state seguite con attenzione dai tecnici dell'Ambrosetti.

NEL CAMPIONATO DI SOCIETA' PER QUADRETTE

BOCCE, ECCO LE FINALISTE

NOSTRO SERVIZIO

ALESSANDRIA — Nei bocciodromi della Famigliare e della Boccia, dove il torneo s'è dovuto trasferire a causa della pioggia, si è conclusa ieri la prima fase del campionato di società, il Trofeo Martini. L'timori della vigilia per una ventilata nuova contestazione dei giocatori sono rimasti solo tali, perché il torneo si è regolarmente concluso: qualche risultato inatteso, che ha favorito una società piuttosto che un'altra, ma è la formula stessa del campionato che può dare adito a qualche «combine». Dal prossimo anno, comunque, la formula sarà radicalmente cambiata e molto presto i dirigenti delle società avanzeranno alla federazione alcune richieste suggerite dai giocatori stessi.

Lancia, Planelli-Traversa, Andrea Doria, Ciriacese, Torino-Tuttobocce, Arredamenti Barbano, Sisport Fiat e Olimpia Vercelli sono dunque le otto squadre promosse alla poule-scudetto: fra queste merita una citazione particolare la neo-promossa Ciriacese che, a dispetto di tutti i pronostici, ha meritatamente conquistato una posizione di privilegio, dimostrando che anche senza i grossi nomi si possono ottenere risultati di rilievo.

Da questo gruppo mancano la Novarese Siti (una squadra che solo l'anno scorso ha lottato sempre per le prime posizioni e che quest'anno ha perso la qualificazione per la giornata balorda di Loano, dove ha subito quattro sconfitte) e l'Italsider, che sinora aveva dimostrato d'essere la migliore delle compagini liguri. Due eliminazioni clamorose, ma senza grosse attenuanti.

A far loro compagnia nella poule-retrocessione ci saranno Biellese, Sportiva Nizza, Alessandria, Cap, Sampierdarenese e l'altra neo-promossa, la Madonna del Pilone.

g. tol.

Concorsi di ieri

Totocalcio: Questa la colonna vincente del concorso numero 39: 1-x-2; 1-2-1; 1-1-x; x-x-x-x. Il monte premi è di lire 1.587.527.954. Le quote verranno rese note solo in giornata.

Totip: x-2; x-x; 2-x; 1-x; 1-1; 1-x. Un solo giocatore ha totalizzato dodici punti e vince 25.285.371. I vincitori con undici punti sono 63 a loro vanno lire 417.228. Ai 704 vincitori con dieci punti andranno lire 35.600.

GLI SPETTACOLI

SETTIMANA MUSICALE

Una serata coi piemontesi

STASERA — La rinomanza della settecentesca scuola violinistica piemontese trova scarso riscontro nelle sale concertistiche. Va perciò segnalata l'iniziativa del violinista Massimo Marin e della clavicembalista Maria Consolata Quaglino che, per i «lunedì musicali» al Piccolo Regio, presentano, in prima esecuzione moderna, alcune «Sonate» di Giovanni Lorenzo Somis (1686-1775) e del fratello suo Giovanni Battista (1686-1763), allievo di Corelli e di Vivaldi e fondatore della scuola piemontese. Ingresso libero.

Al Circolo degli Artisti la pianista Giuliana Raucci interpreta, per la Cassa Nazionale Assistenza Musicisti, tre «Sonate» di Scarlatti, la «Sonata in sol min.» di Schumann, «Berceuse» di A. Jorio, «Divagazioni n. 1» di O. Calbi, «Jeux d'eau» di Ravel e un gruppo di composizioni di Debussy. Ingresso libero.

MERCOLEDI' — *Come chiusura dell'annuale attività concertistica dell'Unione Musicale, il complesso musicale di Salvatore Accardo esegue al Conservatorio (serie dispari) i due* Sestetti per archi *(due violini, due viole e due violoncelli) di Brahms, che la ricchezza tematica ed il magistrale sviluppo fanno considerare tra le opere cameristiche più mirabili del grande musicista amburghese.*

All'Auditorio A della Rai (via Verdi 31), nell'ultimo concerto della Rassegna di giovani interpreti, il fagottista torinese Claudio Gonella (1900), con la collaborazione pianistica di Roberto Cognazzo, eseguirà la Sonata *op. 168 di Saint-Saëns e la* Sonatina *del polacco, naturalizzato francese, Alexandre Tansman (1897); il violoncellista fiorentino Andrea Nannone, dopo la* Suite n. 3 *in do magg. per violoncello solo, presenta, con la pianista Maria Grazi,* Adagio e Allegro *op. 70 di Schumann. Ingresso libero.*

VENERDI' — *Il maestro Mario Rossi, di cui è assai vivo il ricordo dell'attività come direttore stabile dell'orchestra di Radio Torino, rievoca all'Auditorium due composizioni dei fratelli e patrizi veneziani Alessandro e Benedetto Marcello, cresciuti nel colto e raffinato ambiente dell'avito palazzo sul Canal Grande. Il primo (1684-1750) fu insigne letterato, matematico, pittore e musicista; e di lui Paolo Ghera presenta ora uno dei sei* Concerti per oboe.

*Universalmente noto è Benedetto (1686-1739), specialmente per l'*Estro poetico e armonico, *imponente raccolta dei primi 50 salmi, tradotti e parafrasati da G.A. Giustiniani; ora è in programma l'oratorio per soli, coro e orchestra* Il pianto e il riso delle quattro stagioni dell'anno *(«La morte, esaltazione e coronazione di Maria sempre Vergine assunta in cielo»), dove si alternano recitativi, cori ed arie (di cui è un indicativo saggio «*Canto gigli e cento rose*» in ritmo di siciliana). Partecipano all'esecuzione il soprano Kate Gamberucci (Primavera), il contralto Alexandra Papadjiakou (Estate), il tenore Janos Berkes (Autunno) ed il basso Carlo De Bortoli (Inverno). Maestro del coro F. Angius.*

SABATO — *Il Teatro Regio porta il suo contributo alla mostra «Torino tra le due guerre» con un concerto di musiche di tre autori torinesi e uno cuneese (Ghedini), diretto da Ettore Gracis e comprendente* Danze piemontesi *n. 1 e 2 di Leone Sinigaglia (1868-1944),* Partita *di G.F. Ghedini (1892-1965),* La cella azzurra *di Lodovico Rocca (1895) e* Scarlattiana *per pianoforte e orchestra di A. Casella (1883-1947). Solista R. Cognazzo. Ingresso libero.*

l.c.

LUNEDI' MUSICALI — Al Piccolo Regio, alle ore 21, concerto di Massimo Marin (violino) e Mara Consolata Quaglino (clavicembalo).

CENTRO CULTURALE FRANCO-ITALIANO — In via Donati 5, alle ore 17,30, teatro per bambini: «La Boîte à folie» con il mimo - musicista Jean Martin.

INCONTRI RAVVICINATI D'OGNI TIPO — Al Teatro Erba alle ore 21: «Magia e demonologia» con Gianluigi Mariannini e Carlo Bustico. Alle 19,30 e alle 22,30 proiezione del film «La notte del demonio» di Jacques Tourneur.

CONCERTO — Al Circolo degli Artisti (via Bogino 9) concerto della pianista Giuliana Raucci.

POLITECNICO — Oggi alle 18,30 unica recita di «Bertoldo», presentata dal Collettivo Teatro Povero di Asti.

FOLK PIEMONTESE — Alla sala Arcobaleno (piazza Santa Giulia 7) questa sera alle 21 spettacolo folkloristico piemontese con Andrea Fiorini.

GALLERIA D'ARTE MODERNA — Oggi alle ore 17 si inaugura la rassegna «L'occhio dell'immaginario: il cinema sperimentale e d'artista in Italia». In programma film di Baruchello, Grigi, Loffredo, Bacigalupo, De Bernardi (ore 17) e di Leonardi, Nespolo, Schifano (ore 21).

I film sulle reti nazionali, locali ed estere

Banditi scalognati

Quando si dice la combinazione: Gianni Franciolini, regista marginale, si vede (dall'al di là, essendo morto nel 1960) proiettare in tv nello stesso giorno due suoi filmetti minimi, un «Racconti romani» con Totò e De Sica ed un «Racconti d'estate» con Sordi e Mastroianni. Avremo quindi la possibilità di gustare questo polo di esili ma non sgradite storielline? Naturalmente no, perché vengono trasmesse in concomitanza su diverse reti. Chi invece preferisca qualcosa di più sostanzioso si potrà indirizzare alla Rai, che sulla rete uno programma in apertura di serata il bel poliziesco di Robert Wise «Strategia di una rapina». Per finire, ecco un film di guerra, ed una cosina di fantascienza, tanto per non perdere quotidiane abitudini.

DELITTO IN QUARTA DIMENSIONE (Tele Kitsch, 19,15). Regia di Irvin Shortess Yeaworth jr. Interpreti: Robert Lansing, Lee Meriwether. Fantascienza 1961 — Tranquillo scienziato senza troppe ambizioni, Scott scopre per caso uno straordinario processo che annulla la legge di impenetrabilità dei corpi. Esultante, si ritira a proseguire le ricerche in piena solitudine, sospettando tutto e tutti, compresi il fratello e la fidanzata, scienziati pure loro. Un bel giorno riesce ad applicare la scoperta a sé stesso e comincia ad attraversare solide mura come se nulla fosse. Frattanto non tralascia di occuparsi di alcuni aspetti pratici della faccenda andando a venendo per banche a casseforti blindate, trasferendo a casa sua migliaia di banconote. Tanto nessun carcere lo può custodire e le pallottole lo passano da parte a parte senza fargli danno.

RACCONTI D'ESTATE (Videogruppo, 20.30). Regia di Gianni Franciolini. Interpreti: Alberto Sordi, Marcello Mastroianni, Michèle Morgan. Commedia 1958 — Sullo scenario estivo di una spiaggia della riviera di Ponente sono ambientate alcune storielle. C'è una signora matura d'età ma più che giovanile d'indole, che s'innamora di un giovane che approfitta di lei per rimpinguare le sue finanze. Ci penserà sua figlia a mettere le cose a posto. C'è un'attricetta che gira la spiaggia tutto il giorno in cerca di un marito danaroso e finisce per innamorarsi del bagnino e c'è l'amministratore - segretario - tuttofare di una capricciosa cantante lirica che cerca con poco successo di consolarsi con un flirtino estivo.

STRATEGIA DI UNA RAPINA (rete uno, ore 20,40). Regia di Robert Wise. Interpreti: Robert Ryan, Harry Belafonte, Shelley Winters, Gloria Grahame. Poliziesco, 1959 — Ormai in pensione, il funzionario di polizia Dave Burke pensa bene di utilizzare al meglio le sue conoscenze di tanti anni di lavoro: ed infatti mette a punto un piano accuratissimo per rapinare una banca alla periferia di New York. La prima fase consiste naturalmente nella ricerca di complici che facciano al caso. E qui casca l'asino, perché la scelta di Burke è pochissimo oculata: si farà affiancare infatti da un giovane disoccupato, Johnny e da un ex-cantante negro, Earle, che si distinguono soprattutto per il violento razzismo che li caratterizza. I due finiranno per litigare fra loro.

RACCONTI ROMANI (Montecarlo, ore 21) - Regia di Gianni Franciolini. Interpreti: Vittorio De Sica, Silvana Pampanini, Totò. Comico, 1955. Dopo avere scontato un periodo di «riposo» a Regina Coeli, il banditello Alvaro Latini fa ritorno alla vita civile. In famiglia è accolto con scarso entusiasmo, da pecora nera della stirpe; ma lui non ne sembra troppo scosso. E ne ha ben donde, il suo passato di detenuto gli vale, infatti, l'ammirazione e la stima dei giovanotti del quartiere.

L'URLO DEI GIGANTI (Tele Kitsch 22) Regia di Henry Mankiewicz. Interpreti: Jack Palance, Alberto De Mendoza, Andrea Soaic. Guerra 1959. E' il luglio del 1943, l'attentato a Hitler è fallito e la repressione in Germania è durissima. Il comando alleato sa che tra i nemici esistono forti correnti contrarie al proseguimento della guerra, e che forse vale la pena di sfruttare. Vengono così paracadutati nella zona di passo Zelle quattro ufficiali americani scortati da un maggiore tedesco, fidatissimo antinazista.

TELEVEDIAMO

I sessi fanno la guerra

Il cucù torna a sporgersi dal suo orologio e Maurizio Costanzo torna ad appollaiarsi sul suo sgabello: «Bontà loro» (rete uno, ore 22,30) è nuovamente sullo schermo tv fino al 12 giugno, giorno in cui chiuderà definitivamente i battenti. Sulla rete due, alle 20,40, debutta una nuova trasmissione a premi, «Il sesso forte». La serata televisiva presenta inoltre un documentario («I battenti di Napoli», rete due, ore 21,55) sull'evoluzione di una manifestazione di religiosità nel Napoletano.

TARZAN CONTRO GLI UOMINI BLU (rete uno, ore 19,20) — Va in onda oggi la prima parte del film che vede Tarzan impegnato a combattere una banda di negrieri che catturano nei villaggi gli uomini validi per venderli al Nord come schiavi. Tarzan cerca di convincere il capo di un villaggio ad addestrare gli uomini affinché oppongano resistenza ai negrieri che sono dotati di armi diaboliche.

BONTA' LORO (rete uno, ore 22,30) — Dopo due settimane di interruzione ritorna il programma condotto da Maurizio Costanzo. Sono in studio questa sera Arrigo Levi, direttore de «La Stampa», l'attrice Valeria Moriconi e Federico Fossati.

IL SESSO FORTE (rete due, ore 20,40) — Debutta il nuovo gioco a premi che vede di fronte una squadra di uomini ed una di donne. Anche il pubblico partecipa alla gara. Conduttori della trasmissione sono Enrica Bonaccorti e Michele Gammino.

I BATTENTI DI NAPOLI (rete due, ore 21,55) — Ogni anno, il lunedì dell'Angelo, una enorme folla di pellegrini si muove da Napoli e dai paesi della costa e dall'entroterra per raggiungere il santuario della Madonna dell'Arco. Al pellegrinaggio partecipano gruppi di «fujenti» o «battenti» i quali, giunti a piedi scalzi al Santuario, esternano la loro devozione.

GLI ALTRI TITOLI

JET GENERATION (Europa-tre 15) di Eckart Schmidt, con Roger Fritz. Dramma 1966. Giornalista americana s'innamora dell'uomo che le ha ucciso il fratello.

5 DRAGHI D'ORO (Telestudio 15,30) di Jeremy Summers, con Bob Cummings, Margaret Lee. Avventura 1966. Storia dell'alleanza dei cinque più temibili banditi di Hong Kong.

IL COLTELLO NELL'ACQUA (Tele Kitsch 18,15) di Roman Polanski, con Lleona Niemczyca. Dramma 1959. Un presuntuoso giornalista trova uno studente che si prende gioco di lui.

AD EST DI RIO PINTO (Telelorino International 17) di George W. Weeks, con Max Terhune, John King. Western 1965. Tre ragazzi sono accusati ingiustamente di una rapina.

CALDI AMORI A ZERO GRADI (Europatre 17) di Cezar Grigoriu, con Fiorentina Mosora. Commedia 1973. Storia d'amore tra un tecnico della televisione e un'operaia appassionata di sci.

ALLE TV LOCALI

Telestudio, 21,15: GIOCOLONE — *Va in onda con un giorno d'anticipo la penultima puntata della gara di quiz a squadre. Torna stasera il trio Piera Casalvolone-Nico Bosio-Livio Combina, otto volte campioni della trasmissione, che contendono la partecipazione alla finale alla squadra composta da Rosella De Benedetti e Fiorella e Aldo Bellato, campioni tre sole volte ma vincitori di due semifinali. Sergio Bertoldo e Luciana Barberis presenteranno il balletto dell'«Artists Centro Studio Clak», che eseguirà una fantasia dalla «Carmen» di Bizet. Ospite sarà il violinista Natilio Capranica. Vittorio Sachero ha realizzato un filmato sulle partite finali del torneo «Vittorio Pozzo», giocate sabato scorso al Motovelodromo di Torino. Le squadre che s'incontrano sono quelle degli allievi A di Juventus, Torino, Genoa e Inter. Il programma è in onda alle 18,55.*

Teletorino International, 22: ENIGMATION — *Presentato da Roberto Biasiol e curato da Luca Omegna, il gioco mette in palio da stasera un soggiorno di una settimana per tre persone ad Albenga, che sarà offerto a chi batterà Donatella Faga, la maestra elementare campionessa dalla prima puntata. Oltre che al gioco del prezzo esatto (al vincitore andrà un servizio per la frutta), il pubblico potrà partecipare a quello del titolo esatto e a quello del peso preciso. Nel primo si dovrà indovinare il titolo di un quadro di Sergio Schiavon, nel secondo il peso di una sua scultura.*

Videogruppo, 23,15: SPECIALE VG — *Quali sono le reazioni e i commenti dei politici piemontesi dopo i risultati delle recenti elezioni amministrative? Sergio Rogna intervista stasera in studio Lega, La Ganga e Giannotti, rispettivamente segretari provinciali della dc, del psi e del pci. «La Piazza», in onda alle 19,45, offre oggi un'ampia scelta di automobili in vendita, dalla Fiat 126 alla Porsche. L'annuncio più importante però è forse quello del cane abbandonato (garantito «molto dolce e affettuoso») che con urgenza cerca un padrone.*

CANNES - La bambina-scandalo del film «Pretty Baby» di Malle

Tra jazz e prostituzione, a 12 anni

DALL'INVIATO PIERO PERONA

CANNES — Quando lo schermo del festival si accende su *Pretty Baby* di Malle, per un'anteprima notturna riservata ai curiosi, abbiamo l'impressione di sapere già tutto della protagonista. Da oggi Brooke Shields — dodici anni e una parte scabrosa, con nudi integrali — si avvia a costituire lo scandalo (o il richiamo?) del Festival di Cannes.

Figlia di un direttore della Revlon e di una modella, Brooke è abituata a posare da quand'è nata. A undici mesi frignava a pagamento per shorts anche politici, al famoso Richard Avedon ha prestato il sorriso per la campagna della Colgate, sulle riviste specializzate non mostra il minimo trauma per il nudo. I giornali dicono che sa ogni cosa del mondo e che ogni cosa le sembra naturale.

Al regista Louis Malle, che per andare contro corrente ha sdrammatizzato l'incesto in *Soffio al cuore* e compreso il collaborazionismo in *Cognome e nome: Lacombe Lucien*, non è parso vero di trovare l'interprete ideale per la parte di Violet nella sua riflessione sulla prostituzione e il jazz nella New Orleans del '17. Bella e ambigua, mai sguaiata, Brooke cancella per un attimo il fastidio dato dall'esibizionismo dei minori.

Violet nasce e cresce in un bordello, con una concezione amorale della vita che si tramuta in innocenza. I suoi modelli di persone adulte sono le prostitute e i clienti, non sa né leggere né pregare. Lusso e sfrenatezza le paiono una circostanza banale. Se sua madre lascia New Orleans per sposare un gonzo, ne continuerà il mestiere. Se invece le piacerà il fotografo perfezionista Bellocq, ne diverrà la moglie.

Il risveglio dalla notte di nozze (la bambina intenta a scherzare con un gatto) è di una delicatezza unica. Anche il finale, quando Violet acconsente a tornare dalla madre e posa per una convenzionale foto di famiglia, testimonia della sensibilità del regista. Tuttavia, Malle non è Nabokov e non inventa per Kate Carradine una plausibile figura d'innamorato, né imprime sul volto della protagonista il segno di un'infanzia perduta.

Malle preferisce favoleggiare un'epoca mitica, irta di esasperazioni crudeli e magari geniali. Il suo migliore personaggio — un pianista negro segretamente tormentato dal sesso e pazzo per gli smeraldi — richiama il leggendario Jelly Roll Morton. Ma nemmeno lui, al pari di Violet e degli spettatori, dà l'impressione di trovarsi nel fuoco dell'inferno.

OGGI ALLA TV

RETE 1

17 — **Alle cinque con Sandro Mazzola**
17,05 **Gioco-Città,** incontro quiz tra i ragazzi
18 — **Argomenti. Sicilia 1943-1947: gli anni del rifiuto** (prima puntata)
18,30 **Dimmi come mangi,** incontro gioco su temi alimentari
18,50 **L'ottavo giorno. Parigi dieci anni dopo**
19,20 **Tarzan contro gli uomini blu** (prima parte)
19,45 **Almanacco del giorno dopo**
20 — **Telegiornale**
20,40 **Strategia di una rapina,** film di Robert Wise con Robert Ryan, Harry Belafonte, Shelley Winters, Gloria Grahame
22,20 **Bontà loro - Telegiornale**

RETE 2

17 — **Ivan lo zar contadino,** libera riduzione da Leone Tolstoi (terza puntata)
17,30 **Dorothea e il cantante,** cartoni animati
17,40 **Le piccole meraviglie della grande natura** (terza puntata)
18 — **Infanzia oggi. Psicologia dell'infanzia** (quinta puntata)
18,25 **Dal Parlamento - Tg 2 Sportsera**
18,50 **Spaziolibero,** i programmi dell'accesso
19,05 **Tg 2 Dribbling,** settimanale sportivo
19,45 **Tg 2 Studio aperto**
20,40 **Il sesso forte,** trasmissione a premi
21,10 **James Last in concerto**
21,40 **Spaziolibero,** i programmi dell'accesso
21,55 **I battenti di Napoli** (prima parte)
22,45 **Sorgente di vita,** rubrica religiosa - **Tg 2 Stanotte**

DOMANI TV

RETEUNO — Ore 13,30: Telegiornale; 17: Alle cinque con Sandro Mazzola; 17,05: Heidi; 17,30: Il gioco del secolo; 18: Argomenti; 18,30: Tg 1 Cronache; 19,05: Spaziolibero; 19,20: Tarzan contro gli uomini blu; 19,45: Almanacco del giorno dopo; 20: Telegiornale; 20,40: Storie della camorra; 21,50: Scatola aperta; Telegiornale.

RETEDUE — Ore 15: Giro d'Italia; 17: Barbapapà; 17,10: Trentaminuti giovani; 18: Infanzia oggi; 18,25: Dal Parlamento - Tg 2 Sportsera; 18,45: Buonasera con Franco Franchi; 19,45: Tg 2 Studio aperto; 20,40: Ring '78; 21,30: Non torno a casa stasera; Tg 2 Stanotte.

SVIZZERA — Ore 15,30: Giro d'Italia; 18: Telegiornale; 18,10: Per i giovani; 19,10: Telegiornale; 19,25: Gli Yanomani della foresta vergine; 19,55: Il reginale; 20,30: Telegiornale; 20,45: Le votazioni federali del 28 maggio; 21,15: Le mani sulla città; 22,50: Telegiornale.

CAPODISTRIA — Ore 19,30: Confine aperto; 20: L'angolino dei ragazzi; 20,15: Spazio aperto; 20,30: Telegiornale; 20,45: Temi d'attualità; 21,15: Un mazzo di filo spinato; 22,05: Documentario; 22,20: Musica popolare.

MONTECARLO — Ore 18,50: I forti di Forte Coraggio; 19,25: Paroliamo; 19,50: Notiziario; 20: I sentieri del West; 21: Ora X, attacco al Giappone; 22,35: Tutti ne parlano; 23,20: Notiziario.

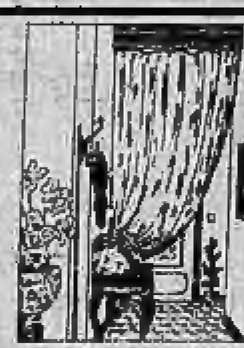
LABORATORIO TENDAGGI
Lupo
CONFEZIONE di TENDAGGI MANTOVANE E COPRILETTI SU MISURA
PREVENTIVI A RICHIESTA A DOMICILIO
SERVIZIO BANKAMERICARD
CORSO LOMBARDIA 136 - TEL. 7390034

TORINO TV PRIVATE

GIORNALE RADIO PIEMONTE
Canale 46

Ore 14: Film; 15,35: Telefilm: «Evasione bianca: Sun Valley»; 16,35: Oggetto misterioso; 16,40: Trasmissione per ragazzi; 17,35: Captain Fathom, telefilm; 18,05: Aria aperta; 18,35: Filo diretto con l'American; 19,10: G.R.P. flash; 19,35: G.R.P. sport; 20,20: Oggetto misterioso; 20,30: Film; 22,20: Il motivo fra le note; 22,30: Conto alla rovescia; 22,45: Sì... viaggiare 2; 23,35: Telefilm: «Ragazzo di Hong Kong: uno strano portafortuna»; 0,25: Oggetto misterioso; 0,35: Film replica.

TELEKITSCH
Canale 45

Ore 12,45: Ciao Kitsch!; 15,15: International Tops; 17,45: Conversazione; 18: Top music show; 19: Telepress; 19,15: Film; 21,15: Documentario e comiche; 21,45: Telepress; 22: Film.

TELE TORINO INTERNATIONAL
Canale 61

Ore 13: Film; 14,30: Film; 16: Parliamo di bellezza; 17: Film; 18,30: Documentario; 19: A cena con voi; 19,40: Speciale casa; 19,45: T.T.I. notizie; 20,15: L'oroscopo della settimana; 20,45: Programma musicale; 21: Elica e Spinnaker; 22: Enigmation; 23,30: Film.

TELE MONTE BIANCO
Canale 33

Ore 17,30: Mondo piccolo; 18,30: Musica con noi; 19: Partiti, sindacati e religioni; 19,15: T.G. Torino-Piemonte; 19,35: Tempo libero: arte, spettacolo, sport, curiosità; 20,35: Notizie dall'Italia e dal mondo; 21: Incontro con i protagonisti; 21,30: Film per tutti; 22,45: La donna, la casa, la scuola; 23,15: Ultimissime notte; 23,30: Oroscopo.

VIDEOGRUPPO
Canale 52

Ore 17,30: Film; 18,30: Gli altri sport; 19: Speciale Vg: dc, pci, psi commentano le elezioni amministrative; 19,30: Videonotizie; 19,45: La piazza: vendere, cercare, comprare; 20,30: Film; 22,15: Videogruppo è anche un fiore di primavera; 23,15: Intervista con Giuseppe Reburdo: l'Acli dopo il congresso; 23,45: Videonotizie 2.

TELE COMMERCIALE
Canale 44

Ore 17,30: Antologia del calcio italiano; 18: Per voi ragazzi...; 18,30: L'amico erborista; 19: Tvc sport; 20: Flash; 20,30: Giulietta e Romeo; 22: Antologia del calcio italiano; 22,30: Tvc 588.256 special.

TELESTUDIO TORINO
Canale 24

Ore 15,30: Film; 17,20: Show musicale; 18: Appuntamento scuola; 18,45: Notizie; 18,55: Sport; 19,50: Inquilini e proprietari a confronto; 20,35: Dimagrire in salute; 21,15: Il giocolone; 22,45: La settimana politica torinese; 23: Il vostro oroscopo; 23,40: Telefilm.

SVIZZERA

Ore 17,30: Telescuola, astronomia; 18: Telegiornale; 18,05: Per i più piccoli: Favole del bosco e della fatina Amalia; 18,10: Per i ragazzi: Dai che ce la fai; 18,35: L'agenda culturale. Speciale; 19,10: Telegiornale; 19,25: Obiettivo sport; 19,55: Tracce, appunti di vita sociale ed istituzionale; 20,30: Telegiornale; 20,45: Enciclopedia tv; 21,45: Vladimir Horowitz suona alla Casa Bianca; 22,35: Telegiornale; 22,45: Telescuola, immagini della storia.

CAPODISTRIA

Ore 20: L'angolino dei ragazzi, documentario; 20,15: Spazio aperto; 20,30: Telegiornale; 20,45: Documentario; 21,15: Morava '76, sceneggiato tv (primo episodio); 22,15: Passo di danza, ribalta di balletto classico e moderno.

MONTECARLO

Ore 17,45: Un peu d'amour, d'amitié et beaucoup de musique; 18,50: I forti di Forte Coraggio, telefilm; 19,20: Un peu d'amour, d'amitié et beaucoup de musique; 19,25: Paroliamo, telequiz; 19,50: Notiziario; 20: Dipartimento «S», telefilm; 21: Racconti romani, film di Gianni Franciolini con Vittorio De Sica, Silvana Pampanini, Totò; 22,30: Oroscopo di domani; 22,35: Notiziario; 22,45: Montecarlo sera.

ERBA D'ESSAI
Questa sera ore 21
MAGIA e DEMONOLOGIA
con: **Gianluigi Mariannini e Carlo Bustico**
Ore 19,30 e 22,30:
«La notte del demonio» (Viet. 14)

CINEMA CINTURA

CHIVASSO
Moderno: Vera gola profonda.
Cinecittà: Chi gioca nella culla della zia Ruth?
Politeama: Terrore a 12.000 metri.

CIRIE'
Nuovo: La calda bestia.

PINEROLO
Hollywood: Mazzabubu... quante corna stanno quaggiù.
Italia: Polizia investigativa femminile.
Nuovo: La febbre del sabato sera.

SETTIMO
Garibaldi: Classe mista.

VENARIA
Dante: Tango assassino.

ALFIERI: da domani
EDMONDA ALDINI DUILIO DEL PRETE
«A TU PER TE»
Spec. studenti platea 1500

POLITECNICO DI TORINO
AULA 1 - Corso Duca Abruzzi 24
Ore 18,30 unica recita di
BERTOLDO
Collett. Teatro del Mago Povero
Posto unico L. 1000
Ingr. gratuito studenti Politecnico

RADIO OGGI

1

17,10 Musica Sud
17,30 Lo spunto
18,05 La canzone d'autore
18,35 Tra scuola e lavoro
19,35 180 canzoni per un secolo
20,30 Concerto sinfonico diretto da Gabriele Ferro
22,20 La Scala è sempre la Scala

2

17,30 Speciale GR2
17,55 Il sì e il no
18,33 GR2 Giro d'Italia
18,55 Musica popolare romantica
19,50 Facile ascolto
20,55 Musica a Palazzo Labia
21,29 Radio 2 - Ventunoventinove. Nuove musiche per i giovani

3

9 — Il concerto del mattino
12,45 Panorama Italiano - Notizie del GR3
13 — Musica per uno
15 — Il mio Webern
19,15 Spazio tre
21 — Nuove musiche
21,30 L'arte in questione
23 — Il jazz
23,40 Il racconto di mezzanotte

RADIO ALTERNATIVE

Radio Break (Fm 99,600 Mhz): v. S. Secondo 58, telefono 500.720.
Radio Torino Centrale (Fm 94-101,4 Mhz): tel 876.661
Editrice Radio Manila (Fm 98,600 Mhz): telefono 264.831.
Onda Radio Italiana (Fm 97,400 Mhz): telefono 739.9261.
Radio Monviso (Fm 94,500 Mhz): telefono 287.716.
Radio Città Futura (Fm 96,600 Mhz): telefono 544.383.
Radio Rivoli (Fm 100,595 Mhz): telefono 953.2152.
Radio Gemini One (Fm 102,730 Mhz): telefono 715.151.
Radio Express (Fm 100,200 Mhz): telefono 531.625.
Radio Gamma (Fm 89,400 Mhz): telefono 800.9871.
Tele Radio Nord (Fm 102,300): Settimo Torinese.
Radio Universal (Fm 93,300 Mhz): telefono 800.1617.
Radio Borgaro (Fm 91,600 Mhz): via Ciriè 23, Borgaro.
Radio Radicale (Fm 90,300): telefono 531.355.
Radio Ambassador One (Fm 101,200 Mhz): telefono 901.4264.
Radio Italia Uno (Fm 92,600 Mhz): piazza Conti di Rebaudengo 7, telefoni 264.514 - 263.366.
Radio Piemonte Zero (Fm 98,650 Mhz): telefono 634.644.
Teleradio Settimo (Fm 90,630 Mhz): telefono 800.9713.
Radio Tele 2000 (Fm 91,200 Mhz): telefono 897.856.
Radio Studio Centrale (Fm 102,250): Moncalieri, telefono 627.1297
RTA (Fm 104 Mhz): telefono 516.277.
Radio Europa 3 (Fm 89,750 Mhz): telefono 724.024.
Radioflash (Fm 97,700): telefono 512.092.
Radio Monte Bianco (Fm 103,700 Mhz): telefono 512.828.
Antenna Radiofonica Piemontese (Fm 91 Mhz): telefono 958.5151. - Settore pubblicitario 967.8660.
Radio Kitsch (Fm 101 Mhz): telefoni 501.788 - 502.915.
Radio Torino Uno (Fm 88,500 Mhz): Strada Funicolare 3, Superga, telefono 898.814.
Radio Torino Liberty (Fm 90,900 Mhz): telefono 580.719.
Radio ABC (Fm 97 Mhz): telefono 542.131.
Radio Reporter 93 (Fm 93 Mhz): telefoni 513.651 - 513.757.
Radio Centro 95 (Fm 94,900 Mhz): telefoni 713.074 -713.075.
Radio Torino 4 (Fm 102): telefono 613.234.
Radio Torino Est (Fm 90 Mhz): telefono 518.573.
Radio Torino International (Fm 103,300 Mhz): telefono 637.837.
Radio Proposta (Fm 88,750): telefono 545.471.
Radio Sky (Fm 92,500): telefono 931.4405.
G.R.P. (Fm 99,300 Mhz): telefono 556.301/2.
Radio 88 Eightyeight (Fm 89 Mhz): telefono 723.185.
Radio In (Fm 105,500): telefono 305.134.
Radio Torino City (Fm 88,950 e 94,750).

TEATRI E RITROVI

ALCIONE: «L'ultima... godenda». Ultimi strip-teases della stagione, con King Gordon. Viet. 18. Ore 16,15-21,30.
ALFIERI: da domani per soli 3 giorni Edmonda Aldini - Duilio Del Prete in **«A tu per te».** Spec. platea studenti L. 1500. Inf. 535.440.
ARCOBALENO (P. S. Giulia 7, 831.591): ore 21 **«Avrilanda»**, spett. folcloristico piemontese. Interi L. 1000, ridotti 500.
CABARET VOLTAIRE: ore 21 **«Sonata dei fantasmi»**, di Strindberg. Regia di Sudano. Ingr. soci.
ERBA: questa sera ore 21 **«Magia e Demonologia»**, con Gianluigi Mariannini e Carlo Bustico; ore 19,30 e 22,30 **«La notte del demonio»**. Viet. 14.
ERBA: questa sera riposo. Domani il Teatro della Fantascienza in **«Da quale mondo vieni?»**, di Kolosimo, Aldani, Macario. Pren. c. Moncalieri 241, tel. 690.467.
GOBETTI - TEATRO STABILE: stasera riposo. Domani ore 20,30 **«Edipus»** di Testori. Regia di A. R. Shammah, con Franco Parenti. Spettacolo in abbonamento. Vietato minori anni 18. Tel. 544.562 - 556.246.
NUOVO: Centro di perfezionamento della Danza. Sono aperte le iscrizioni, c. M. d'Azeglio 17, t. 655.552.
NUOVO - Sala Valentino: questa sera riposo. Domani «Il teatro della farsa» in **«La gabia del merlo»**, 2 atti comicissimi di Federico Garelli. Pr. c. M. d'Azeglio 17, tel. 655.552.
PICCOLO REGIO: ore 21 Lunedì musicali. Massimo Marin (violino), Maria Consolata Quaglino (clavicembalo). Musiche di G. L. Somis, G. B. Somis. Ingresso libero.
POLITECNICO DI TORINO - AULA 1 (corso Duca Abruzzi 24): ore 18,30 **«Bertoldo»**, Teatro del Mago Povero. Unica recita. Posto unico L. 1000. Gratuito per gli studenti del Politecnico.
TEATRO TURINEIS - PICCOLA RIBALTA (v. Juvarra 15, 484.644 - 555.084): riposo. Domani ripresa di **«Dësvijte Monsù Bonèt ch'a l'é ora»**. Ultima settimana.

INDIE - PIANO BAR (Verdi 10, 537.340): al piano Gianni Palumbo.

SAN GIORGIO - Valentino - Ristorante - Danze: orch. Pino Show.

CAPRICE DISCOTECA (Sacchi 18): 21.

TEATRO ERBA
Questa sera riposo - Domani
«Da quale mondo vieni?»
Spettacolo teatrale di fantascienza di **Kolosimo - Aldani - Macario**
Pren. c. Moncalieri 241 - t. 690.467

STAMPA SERA

Dove andiamo stasera

CRITICA
Capolavoro
Ottimo
Favorevole
Discusso
Mediocre
PUBBLICO
Eccezionale
Successo
Consensi
Discorde
Scarso

...stasera andiamo tutti a...
SAINT-VINCENT
CASINO DE LA VALLEE

cinema prime visioni

AMBROSIO c. Vitt. Eman. 52 Tel. 547.007
Una squillo per l'ispettore Klute, di Alan J. Pakula, con Jane Fonda, Donald Sutherland (Usa - Colori) — Poliziotto indagando sulla scomparsa di un amico giunge ad una squillo amica dello scomparso.
Orario: 15; 17,30; 20; 22,30. Viet. 14. ★ Poliziesco
RIEDIZIONE (1971) Ingresso L. 2500

ARCO-INC c. Pr. Oddone 31 Tel. 484.621
I duellanti, di Ridley Scott, con Keith Carradine, Harvey Keitel (Usa - Colori) — 15 anni di rivalità senza motivo fra due ussari dell'esercito napoleonico. Non vietato.
Orario: 15; 16,50; 18,40; 20,30; 22,25. ★ Drammatico
Critica ●●● Pubblico ○○○○ Ingresso L. 1500

ARISTON v. Lagrange 21 Tel. 546.147
Love Story, di A. Miller, con Ali Mac Graw, Ryan O'Neal (Usa - Colori) — Drammatica storia d'amore fra ragazza di origine italiana malata di leucemia e ricco giovane americano. Non vietato.
Orario: 14,40; 16,30; 18,30; 20,30; 22,30. ★ Commedia drammatica
RIEDIZIONE (1971) Ingresso L. 2200

ARLECCHINO c. Sommeiller 22 Tel. 587.190
Poliziotto privato: un mestiere difficile, di Robert Clouse, con Robert Mitchum, Richard Egan (Usa - Colori) — Miserabile detective ex poliziotto cacciato per alcolismo, smaschera loschi trafficanti di droga.
Orario: 15,30; 17,15; 19; 20,45; 22,30. Non viet. ★ Poliziesco
Critica ●● Pubblico ○○○ Ingresso L. 2000

ASTOR v. Vinti 8 Tel. 519.516
La febbre del sabato sera, di John Badham, con John Travolta, K. Lynn Gorney (Usa - Colori) — Primo vero amore e dolori di un affascinante giovanotto di origine italiana con la passione del ballo. Viet. 14. ★ Commedia
Critica ●● Pubblico ○○○○○ Ingresso L. 2000

AUGUSTUS p. C.L.N. 248 Tel. 530.714
La mazzetta, di Sergio Corbucci, con Nino Manfredi, Ugo Tognazzi, Paolo Stoppa (Italia - Colori) — In un panorama napoletano, con certi personaggi tipici della città, si consuma un misterioso delitto. Non viet.
Orario: 14,40; 16,40; 18,30; 20,30; 22,30. ★ Giallo
Critica ●●● Pubblico ○○○○○ Ingresso L. 2000

CAPITOL v. San Dalmazzo 24 Tel. 540.605
Torino nera, di Carlo Lizzani, con Bud Spencer, Françoise Fabian (Italia-Francia - Cori) — Un bambino convinto dell'innocenza del padre imprigionato, cerca e trova i veri colpevoli. Non vietato.
Orario: 14,35; 16,30; 18,30; 20,30; 22,30. ★ Drammatico
RIEDIZIONE (1972) Ingresso L. 2000

CENTRALE d'Essai v. Carlo Alberto 27 Tel. 540.110
Ecce Bombo, di Nanni Moretti, con Glauco Mauri, Paolo Zaccagnini (Italia - Colori) — L'alienazione giovanile vista ironicamente da un gruppo di amici in una torrida estate romana. Non vietato.
Orario: 15;10; 17; 18,50; 20,40; 22,30. ★ Commedia
Critica ●● Pubblico ○○○○○ Ingresso L. 2000

CORSO c. Vitt. Eman. 50 Tel. 510.702
Serpico, di Sidney Lumet, con Al Pacino, Cornelia Sharp (Usa - Colori) — Agente idealista denuncia la corruzione annidata nella stessa polizia, ma la sua è una lotta impari. Non viet.
Orario: 14,40; 17,15; 19,45; 22,20. ★ Poliziesco
RIEDIZIONE (1974) Ingresso L. 2000

CRISTALLO v. Goito 5 Tel. 650.71.00
Rosa Bon Bon fiore del sesso, di Werner Hedmann, con Ole Seltoft, Lizzie Varencke (Svezia-Danim. — Colori) — Due anziane ex cameriere danesi, ricordano le piccanti avventure giovanili. Vietato 18.
Orario: 14,40; 16,10; 17,50; 19,20; 20,50; 22,30. ★ Commedia erotica
Critica ● Pubblico ○○○○ Ingresso L. 2000

DORIA v. Gramsci 9 Tel. 542.422
Good-Bye amore mio!, di Herbert Ross, con Richard Dreyfuss (Premio Oscar '78), Marsha Mason (Usa - Colori) — Iniziali baruffe prima dell'amore, fra ballerina e attore costretti a coabitare. Non vietato.
Orario: 14,35; 16,30; 18,30; 20,30; 22n30. ★ Commedia
Critica ●●● Pubblico ○○○○○ Ingresso L. 2200

GIOIELLO v. C. Colombo 31 Tel. 500.760
Nero veneziano, di Ugo Liberatore, con Renato Cestié, Rena Niehaus (Italia - Colori) — Misteriosa incarnazione del demonio, rende madre una ragazza che partorirà l'Anticristo. Vietato 18.
Orario: 14,30; 16,30; 18,30; 20,30; 22,30. ★ Drammatico
Critica ●● Pubblico ○○○ Ingresso L. 2200

IDEAL C. Beccaria 4 Tel. 541.523
Giganti d'acciaio, di Michael Jershov, con Yuri Solomin, Irina Akulova (Urss - Colori) — Rievocazione dell'attacco tedesco a Leningrado nel 1941 e dei primi mesi dell'assedio durato 30 mesi. Non vietato.
Orario: 15,10; 17; 18,50; 20,35; 22,30. ★ Guerra
Critica ●● Pubblico ○○○○ Ingresso L. 2000

LILLIPUT v. XX Sett. 15 bis Tel. 537.100
Che la festa cominci..., di Bertrand Tavernier, con Philippe Noiret, Jean Rochefort (Francia - Colori) — Intrighi di corte e miseria di popolo nella Francia del 1719 durante la reggenza di Filippo d'Orléans. Viet.
Orario: 14,30; 16,30; 18,30; 20,30; 22,30. ★ Commedia in costume
Critica ●●● Pubblico ○○○○ Ingresso L. 2500

LUX Gall. S. Federico Tel. 541.283
Quel dannato pugno di uomini, di S. Fuller e C. S. Dubin, con Charles Bronson, Lee Marvin (Usa - Colori) — Bandito e giudice si fronteggiano in uno scontro drammatico con epilogo sfuggente.
Orario 14,40; 16,40; 18,40; 20,40; 22,30. Non viet. ★ Western
Critica ●● Pubblico ○○○○ Ingresso L. 2000

METROPOL v. Pr. Tommaso 6 Tel. 650.54.70
La via della prostituzione, di Joe D'Amato, con Laura Gemser, Gabriele Tinti (Italia - Colori) — Loschi individui cercano in Africa le belle adolescenti da avviare alla prostituzione in America. Viet. 18.
Orario: 14,30; 16; 17,40; 19,10; 20,40; 22,30. ★ Erotico
PRIMA VISIONE non recensita Ingresso L. 2000

NAZIONALE v. Pomba 7 Tel. 518.850
La tigre del sesso, di Jean Lafleur, con Dyanne Thorne, Howard Maner (Francia - Colori) — Colonnella sadica e ninfomane dei gulag sovietici, sfoga la sua crudeltà sui deportati. Vietato 18.
Orario: 14,30; 16; 17,40; 19,10; 20,50; 22,30. ★ Commedia erotica
Critica ● Pubblico ○○○ Ingresso L. 2000

OLIMPIA v. Arsenale 31 Tel. 532.448
Tre simpatiche carogne, di Francis Girod, con G. Depardieu, S. Kristel, M. Piccoli (Francia - Colori) — Peripezie di un furfante, sua moglie e un poliziotto nella Francia del collaborazionismo. Non vietato.
Orario: 14,30; 16,30; 18,30; 20,30; 22,30. ★ Avventuroso
Critica ●● Pubblico ○○○○ Ingresso L. 2500

REPOSI v. XX Settembre 15 Tel. 531.400
Manitù lo spirito del male, di William Girdler, con Tony Curtis, Susan Strasberg (Usa - Colori) — Spirito di uno stregone indiano vissuto nel 1500 si reincarna nel corpo di una ragazza bianca. Viet. 18.
Orario: 14,30; 16,30; 18,30; 20,30; 22,30. ★ Drammatico
Critica ●● Pubblico ○○○○ Ingresso L. 2000

ROMANO Galleria Subalpina Tel. 510.145
Demonio dalla faccia d'angelo, di Richard Loncraine, con Mia Farrow, Keir Dullea (G.B. - Canada - Colori) — Ossessioni di una madre traumatizzata dall'involontario omicidio della figlioletta. Non vietato.
Orario: 14,45; 16,30; 18,30; 20,30; 22,30. ★ Horror
Critica ●● Pubblico ○○○ Ingresso L. 2200

STUDIO RITZ v. Acqui 2 Tel. 830.521
Oggi chiuso.

TORINO v. Buozzi 6 Tel. 530.353
Un caldo corpo di femmina, di J. F. Johnson, con Alice Arno, Lina Romay, Gilda Arancio (Francia - Colori) — La nota porno-star francese e la bella negra in una sfida all'ultimo velo. Viet. 18.
Orario: 14,30; 16; 17,40; 19,10; 20,50; 22,30. ★ Commedia erotica
PRIMA VISIONE non recensita Ingresso L. 2000

VITTORIA v. Roma 336 Tel. 511.789
American graffiti, di George Lucas, con Richard Dreyfuss, Romy Howard (Usa - Colori) — Notte brava di alcuni studenti americani collocata nel 1962 e vista con nostalgia. Non vietato.
Orario: 14,30; 16,30; 18,30; 20,30; 22,30. ★ Commedia
RIEDIZIONE (1974) Ingresso L. 2200

proseguimenti prime visioni

ALEXANDRA v. Sacchi 18 Tel. 511.293
Eviration, di Igor Boryowski, con Helen Rampling, Stanley Bolson (Polonia - Colori) — Impossibilità d'amare di un bel ragazzo colpito in un incidente proprio agli organi sessuali. Viet. 18.
Orario: 14,30; 16,30; 18,30; 20,30; 22,30. ★ Commedia erotica
PRIMA VISIONE non recensita Ingresso L. 1200

ASTRA v. R. Pilo 6 Tel. 753.597
Oggi chiuso.

COLOSSEO v. M. Cristina 73 Tel. 651.034
Oggi chiuso.

ELISEO piazza Sabotino Tel. 335.9815
Oggi chiuso.

FORTINO v. Cigna 47 Tel. 486.560
Oggi chiuso.

LA PERLA c. De Gasperi 26 Tel. 584.791
L'uomo ragno, di E. W. Swackhamer, con Nicholas Hammond, David White (Usa - Colori) — Arriva dai fumetti la figura del giovane che punto da un ragno acquista poteri soprannaturali. Non vietato
Orario: 15,05; 16,40; 18,35; 20,30; 22,25. ★ Avventuroso
Critica ● Pubblico ○○○○ Ingresso L. 1300

MAFFEI v. Pr. Tommaso 5 Tel. 683.354
Good Bye Emmanuelle, di François Leterrier, con Sylvia Kristel, Umberto Orsini (Francia - Colori) — Emmanuelle questa volta s'innamora davvero e il marito in genere condiscendente si ingelosisce. Vietato 18.
Orario: 14,30; 16,30; 18,30; 20,30; 22,30. ★ Commedia erotica
Critica ●● Pubblico ○○○○ Ingresso L. 2000

MASSAUA p. Massaua 9 Tel. 795.803
Piedone l'africano, di Steno, con Bud Spencer, Dagmar Lassander (Italia - Colori) — Il gigantesco poliziotto indaga con un simpatico negretto su un losco traffico africano di droga e di diamanti.
Orario: 20,15; 22,15. Non vietato. ★ Avventuroso
Critica ●● Pubblico ○○○○○ Ingresso L. 1200

MASSIMO v. Montebello 8 Tel. 876.061
Betsy, di Daniel Petrie, con Laurence Olivier, Robert Duvall, Katharine Ross (Usa - Colori) — Spietata concorrenza e affari illeciti nella Detroit degli Anni 30 e 70. Tratto dal romanzo di H. Robbins, V. 14.
Orario: 14,40; 17,20; 19,45; 22,20. ★ Drammatico
Critica ●● Pubblico ○○○○ Ingresso L. 1200

ORFEO p. Carlina Tel. 518.114
In nome del Papa Re, di Luigi Magni, con Nino Manfredi, C. Scarpitta, C. Bagno, S. Randone (Italia - Colori) — Il potere temporale, 1867, ribellioni di bombaroli, attentati che portano alla forca.
Orario: 15; 17; 18,45; 20,30; 22,30. ★ Commedia
Critica ●●● Pubblico ○○○○○ Ingresso L. 1200

PUNTODUE d'Essai v. Garibaldi 30 Tel. 545.245
Prendi i soldi e scappa, di Wood Allen, con W. Allen, J. Margolin (Usa - Colori) — Timido e ingenuo organizza rapine che inesorabilmente falliscono, per diventare un «duro». Non vietato.
0020Orario: 15; 17; 18,50; 20,40; 22,30. ★ Commedia
RIEDIZIONE (1969) Ingresso L. 1200

seconde e altre visioni a Torino

A.B.C. (corso Brescia 28, tel. 850.463)
Taboo, Sloman. V. 18. (Ingr. 800). ★ Inchiesta sexy

ACAPULCO (via Donizetti 6, p. Nizza, tel. 651.264)
Ritratto di borghesia in nero, Ornella Muti, Senta Berger. Viet. 18. 16.30; 18.30; 20.30; 22.30. ★ Drammatico

APOLLO (largo Giachino 91, tel. 235.685)
La belva col mitra, Helmut Berger, Marisa Mell. Viet. 18. 20.20; 22.30. ★ Drammatico

CONTINENTAL (v. Nizza 348, tel. 697.068)
Chiuso.

ERBA - D'Essai (corso Moncalieri 241, tel. 690.467)
Ore 19.30 e 22.30 La notte del demonio. Viet. 14. ★ Drammatico
Ore 21 Magia e Demonologia, con Gian Luigi Marianini e Carlo Rustico. ★ Drammatico

FARO (via Po 30, tel. 832.214)
Chiuso per riposo.

FIAMMA (corso Trapani 57, tel. 372.057)
Chiuso per riposo.

HOLLYWOOD (corso R. Margherita 106, tel. 851.904)
Il vendicatore alle mani d'acciaio, Chin Fei. Non viet. ★ Lotta orientale

PIEMONTE (via Nizza 32, tel. 650.5758)
Ercole contro Molok, G. Scott, R. Neri. ★ Avventuroso

PRINCIPE (via P. d'Acaja 45, tel. 760.951)
La novizia, Gloria Guida. Viet. 18. Ap. 16,20; ult. 22.30. ★ Commedia erotica

STATUTO (via Cibrario 16, tel. 487.051)
Casanova e Company, Tony Curtis. V. 18. (Ingr. 800). Ap. 15; ult. 22.30. ★ Commedia erotica

ZETA - Ragazzi (via Cibrario 88, tel. 772.907)
Ogni sabato ore 15-17 proiezioni per ragazzi. Baby sitter in sala.

ZONA CENTRO

CRAVESANA * (via Avogadro 3, tel. 530.493)
My Fair Lady. Ore 15 e 18. ★ Commedia musicale

MILANO (via Milano 8, tel. 530.255)
Massaci sessuali. ★ Commedia erotica
Una squillo scomoda. ★ Poliziesco

MOVIE CLUB (v. Giusti 8, tel. 546.077)
Chiuso.

PO (v. Po 23, tel. 510.496)
Maitresse. Viet 18. ★ Drammatico

REGINA (c. R. Margherita 123, tel. 530.885)
Emanuelle ultimi casi Eull. Col. Viet. 18. ★ Sexy

VITTORIO VENETO (p. V. Veneto 5, tel. 871.642)
Cara dolce nipote. Viet. 18. ★ Commedia erotica

CROCETTA - S. RITA - MIRAFIORI

ADRIANO (via Sacchi 65, tel. 587.715)
Frankie Dockter. ★ Drammatico

MIRAFIORI (c. Cosenza 68, tel. 390.867)
Chiuso.

SMERALDO (via Tunisi 92, tel. 390.711)
Oedipus Orca, G. Ferzetti. V. 18. (Ingr. 800). ★ Drammatico

VINZAGLIO (corso D. Abruzzi 102, tel. 596.125)
I padroni della città, Jack Palance, Edmund Purdom. V. 14; 20.30; 22.30. ★ Drammatico

ZONA S. PAOLO

AMERICA (via Fréjus 27, tel. 446.764)
Il padrino cinese: gli ultimi giorni di Bruce Lee. Viet. 14. ★ Lotta orientale

SAN PAOLO (via Cesana 80, tel. 372.637)
Il boccaccino, Neumar. V. 18. (Ingr. 800). ★ Commedia erotica

ZONA FRANCIA

BERNINI (corso Tassoni 3, tel. 773.843)
Riposo.

STAR (via Domodossola 48, tel. 772.990)
I giorni roventi del poliziotto Buford, Bo Svenson. Col. Non viet. ★ Poliziesco

ZETA d'Essai (via Cibrario 88, tel. 772.907)
Una questione d'onore, di L. Zampa, con U. Tognazzi. Viet. 14. Ore 20.30; 22.30. ★ Drammatico

ZONA S. DONATO

DIANA (c. Regina Margherita 220)
Chiuso.

ROMA - INC. (via S. Donato 40 bis, tel. 487.765)
Riposo.

MADONNA CAMPAGNA - LUCENTO

AMBRA (via Chiesa della Salute 77, tel. 297.197)
Oggi chiuso.

EDERA (via Madonna di Campagna 1, tel. 215.613)
La bestia in calore, A. Bell, G. Macchia. Techn. V. 18. Ap. 15.30 (Ingr. 700). ★ Commedia erotica

LUTRARIO (via Stradella 10, tel. 280.742)
Da giovedì Gorgo. ★ Fantascienza

ZONA MILANO - REGIO PARCO

MAJOR (largo G. Cesare 105, tel. 287.974)
La novizia indemoniata, Collins. Viet. 18. (Ingr. 800). ★ Commedia erotica

SOCIALE (v. Courmayeur 2, tel. 850.608)
21 ore a Monaco, W. Holden, F. Nero. Non viet. (Ingr. 800). ★ Drammatico

ZONA VANCHIGLIA - BORGO PO

ARIZONA (corso Belgio 53, tel. 874.171)
La notte dei demoni. ★ Drammatico

ERIDANO d'Essai (corso Casale 106, tel. 832.086)
Vizi privati pubbliche virtù, di M. Jancsò, con L. Beni, L. Balasovits Viet. 18. Ore 20,15; 22,30. ★ Drammatico

ZONA NIZZA - LINGOTTO

ITALIA (v. Nizza 138, tel. 694.021)
El Macho, Hilton. Non viet. (Ingr. 800). ★ Avventuroso

SPEZIA (via Nizza 170, tel. 696.36.17)
Riposo.

* Cinema a carattere parrocchiale.

RIDUZIONI ENAL - AGIS

Cinema: Acapulco, Adriano, Alba, Apollo, Arco, Arizona, Artisti, Bernini, Corso, Dora, Doria, Elios, Gioiello, Hollywood, Italia, La Perla, Lux, Major, Massimo, Metropol, Orfeo, Piemonte, Regina, Roma Inc., Romano, Smeraldo, Star, Statuto, Italia (Moncalieri), Ambrosio, Arlecchino, Augustus, Cristallo, Ideal, Lilliput, Olimpia, Reposi. — Teatri: Alfieri: Compagnia E. Aldini-D. Del Prete in «A tu per tu», biglietti ridotti all'Enal (dalle ore 15) per domani sera. Gobetti: «Edipus», biglietti ridotti Enal per domani sera in via Roma 49. Erba: spettacolo di fantascienza «Da quale mondo vieni», biglietti ridotti all'Enal per domani sera. Alcione: ore 16.15-21.30; riduzioni Enal alla cassa. Regio: abbonamenti ridotti ai Concerti curiti in vendita all'Enal. Torino-Monza: biglietti interi e ridotti all'Enal (per mercoledì).

FILM

«Manitù, lo spirito del male»

Battaglia fra stregoni

MANITU' LO SPIRITO DEL MALE («The Manitou») di William Girdler, con Susan Strasberg, Tony Curtis, Michael Ansara, Stella Stevens — Horror, a colori, Usa 1977 (Cinema Reposi).

Non solo in questo, ma anche in altre due film in prima visione a Torino aleggia in modo nefando lo «spirito del male». Il quale ha preso dimora, infatti, sia nel Demonio dalla faccia d'angelo, dove s'identifica nella ragazzina diabolica, sia in Nero veneziano in cui, come nel classico di Polanski Rosemary's Baby, c'è un'incarnazione del demonio (e un figlio piccolo del medesimo).

In Manitù il mostro è la reincarnazione di Misquamagus, stregone pellerossa rinato 400 anni dopo la sua morte e partorito (si fa per dire) da una ragazza assatanata che se lo è portato appresso per mesi non nel ventre ma in una sorta di gobba crescitale a poco a poco e diventata, da un bubbone sul collo, una enorme vescica gonfiatasi lungo la schiena. Il mostro è decisamente mostruoso: un omuncolo melmoso e deforme, dagli occhi storti e diversificati, dal ghigno paurosa e le gambette monche. Un giovane stregone d'oggidì, pescato d'urgenze in una riserva pellerossa del South Dakota, cerca di sconfiggere il collega redivivo che, prima d'esser vinto, ha però il tempo di scatenarsi e combinare catastrofi varie. Alla fine è ridotto in cenere, e non va rivelato per merito di chi.

Con un soggetto del genere, derivato da un romanzo di Graham Masterton, il giovane regista Girdler (morto di recente a 33 anni in un incidente aereo nel cielo delle Filippine) ha confezionato un film nel suo genere nemmeno goffo, suggestivo negli effetti orrorifici, anche se talvolta essi degenerano in accentuazioni grandguignolesche. Susan Strasberg è la «madre» del ripugnante mostriciattolo; Tony Curtis, ciarlatano cartomante, il suo innamorato non di primo pelo che dà una mano al giovane stregone per esorcizzarla.

a. vald.